

MAPFRE FIANZAS, S.A. en cumplimiento al Capítulo 24.2. Del Reporte sobre la Solvencia y Condición Financiera de la Circular Única de Seguros y de Fianzas (CUSF), emite el Reporte sobre la Solvencia y Condición Financiera por el año terminado el 31 de diciembre de 2016.

Coadyuvando a la transparencia de la compañía y permitiendo una comprensión clara al público en general.

Contenido

I.	Resumen ejecutivo.	4
II.	Descripción general del negocio y resultados.	5
	a) Del negocio y su entorno	5
	b) Del desempeño de las actividades de suscripción	10
	c) Del desempeño de las actividades de inversión.	11
	d) De los ingresos y gastos de la operación.	14
	e) Otra información	14
III.	Gobierno corporativo	14
	a) Del sistema de gobierno corporativo	14
	b) De los requisitos de idoneidad.	20
	c) Del sistema de administración integral de riesgos.	21
	d) De la autoevaluación de riesgos y solvencia institucionales (ARSI).	23
	e) Del sistema de contraloría interna.	25
	f) De la función de auditoría interna.	26
	g) De la función actuarial.	27
	h) De la contratación de servicios con terceros.	28
	i) Otra información	29
IV.	Perfil de riesgos.	29
	a) De la exposición al riesgo.	29
	b) De la concentración del riesgo.	33
	c) De la mitigación del riesgo.	34
	d) De la sensibilidad al riesgo.	34
	e) Del capital social, prima en acciones, utilidades retenidas y dividendos pagados.	34
	f) Otra información	35
V.	Evaluación de la solvencia.	35
	a) De los activos.	35
	b) De las reservas técnicas.	39
	c) De otros pasivos	41
	d) Otra información	44
VI.	Gestión de capital.	45
	a) De los Fondos Propios Admisibles.	45
	b) De los requerimientos de capital.	46
	c) De las diferencias entre la fórmula general y los modelos internos utilizados.	47
	d) De la insuficiencia de los Fondos Propios Admisibles para cubrir el RCS.	47
	e) Otra información	47
VII.	Modelo Interno	47
VIII.	Anexo de información cuantitativa.	47
	SECCIÓN A. PORTADA	
	Tabla A1: Información General, Requerimientos Estatutarios, Estado de Resultados y Balance General.	48
	SECCIÓN B. REQUERIMIENTO DE CAPITAL DE SOLVENCIA (RCS)	
	Tabla B1: Requerimiento de Capital de Solvencia por componentes	51
	Tabla B2: Elementos de Cálculo del Requerimiento de Capital por Riesgos Técnicos y Financieros de Seguros de Vida y Fianzas (RCTyFS)	52
	Tabla B4: Elementos de Cálculo del Requerimiento de Capital por Riesgos Técnicos y Financieros de Seguros de Reaseguro (RCTyFS)	53
	Tabla B7: Elementos del Requerimiento de Capital por Riesgos Técnicos y Financieros de Fianzas (RCTyFF)	54
	Tabla B8: Elementos del Requerimiento de Capital por Otros Riesgos de Contraparte (RCOC)	55
	Tabla B9: Elementos del Requerimiento de Capital por Riesgo Operativo (RCOP)	56
	SECCIÓN C. FONDOS PROPIOS Y CAPITAL	
	Tabla C1: Fondos Propios y Capital	57
	SECCIÓN D. INFORMACIÓN FINANCIERA	
	Tabla D1: Balance General	58
	Tabla D5: Fianzas	59
	SECCIÓN E: PORTAFOLIOS DE INVERSIÓN	
	Tabla E1: Portafolio de Inversiones en Valores	60
	Tabla E2: Desglose de Inversiones en Valores que representen más del 3% del total del portafolio de inversiones	61

Tabla E6: Desglose de la Cartera de Crédito	62
Tabla E7: Deudor por Prima	63
SECCIÓN F. RESERVAS TÉCNICAS	
Tabla F8: Reservas Técnicas Fianzas	64
SECCIÓN G. DESEMPEÑO Y RESULTADOS DE OPERACIÓN	
Tabla G1: Número de pólizas, asegurados o certificados, incisos o fiados en vigor, así como primas emitidas por operaciones y ramos	65
Tabla G2: Costo medio de siniestralidad por operaciones y ramos	66
Tabla G3: Costo medio de adquisición por operaciones y ramos	67
Tabla G4: Costo medio de operación por operaciones y ramos	68
Tabla G5: Índice combinado por operaciones y ramos	69
Tabla G11: Resultado de la Operación de Fianzas	70
Tabla G12: Reporte de garantías de recuperación en relación a los montos de responsabilidades de fianzas	71
Tabla G13: Comisiones de Reaseguro, participación de utilidades de Reaseguro y cobertura de exceso de pérdida	72
SECCIÓN H. SINIESTROS	
Tabla H5: Fianzas	73
SECCIÓN I. REASEGURO	
Tabla I2: límites Máximos de Retención	74
Tabla I3: Estrategia de Reaseguro Contratos Proporcionales Vigentes a la Fecha del Reporte	75
Tabla I4: Estrategia de Reaseguro Contratos No Proporcionales Vigentes a la Fecha del Reporte	76
Tabla I5: Nombre, Calificación Crediticia y Porcentaje de Cesión a los Reaseguradores	77
Tabla I6: Nombre y Porcentaje de Participación de los Intermediarios de Reaseguro a través de los Cuales la Institución cedió Riesgos	78
Tabla I7: Importes Recuperables de Reaseguro	79
Tabla I8: Integración de Saldos por Cobrar y Pagar de Reaseguradores e Intermediarios de Reaseguro	80
ANEXOS NO APLICABLES A LA INSTITUCIÓN	
Tabla B3: Elementos de Cálculo del Requerimiento de Capital por Riesgos Técnicos y Financieros de Seguros de Vida, Daños y Accidentes y Enfermedades (RCTyFS)	81
Tabla B5: Elementos del Requerimiento de Capital para Riesgos Basados en la Pérdida Máxima Probable (RCPML)	81
Tabla B6: Elementos del Requerimiento de Capital por Riesgos Técnicos y Financieros de los Seguros de Pensiones (RCTyFP)	81
Tabla D2: Estado de Resultados	81
Tabla D3: Accidentes y Enfermedades	81
Tabla D4: Daños.	81
Tabla E3: Desglose de Operaciones Financieras Derivadas	81
Tabla E4: Inversiones con partes relacionadas con las que existen vínculos patrimoniales o de responsabilidad	81
Tabla E5: Desglose de inmuebles que representen más del 5% del total de inversiones inmobiliarias	81
Tabla F1: Reserva de Riesgos en Curso	81
Tabla F2: Reservas para Obligaciones Pendientes de Cumplir	81
Tabla F3: Reserva de Riesgos catastróficos	81
Tabla F4: Otras reservas técnicas	81
Tabla F5: Reserva de riesgos en curso de los Seguros de Pensiones	81
Tabla F6: Reserva de contingencia de los Seguros de Pensiones	81
Tabla F7: Reserva para fluctuación de inversiones de los Seguros de Pensiones (RFI)	81
Tabla G6: Resultado de la Operación de Vida	81
Tabla G7: Informe sobre Primas de Vida	81
Tabla G8: Resultado de la Operación Accidentes y enfermedades	81
Tabla G9: Resultado de la Operación de Daños	81
Tabla G10: Información sobre Primas de Vida, Seguros de Pensiones	81
Tabla H1: Operación de Vida	81
Tabla H2: Operación de Accidentes y Enfermedades	81
Tabla H3: Operación de Daños sin Automóviles	81
Tabla H4: Operación de Automóviles	81
Tabla I1: límites Máximos de Retención de Instituciones de Seguros y Sociedades Mutualistas	81

I. Resumen ejecutivo.

MAPFRE FIANZAS tiene el compromiso firme de avanzar hacia los más altos estándares de transparencia y buen gobierno, todos los desarrollos de Solvencia II en los años previos han permitido desarrollar con total normalidad y pleno cumplimiento de nuestras obligaciones con las nuevas disposiciones de la Ley de Instituciones de Seguros y Fianzas (LISF), así como de la Circular Única de Seguros y Fianzas (CUSF).

Este año MAPFRE FIANZAS pone a su disposición el primer Informe de Reporte sobre la Solvencia y Condición Financiera, el cual fue elaborado en apego al Capítulo 24.2 de la Circular Única de Seguros y Fianzas (CUSF), en él se encontrará la descripción de:

- o En general del negocio y resultados
- o Gobierno Corporativo
- o Perfil de riesgos
- o Evaluación de la solvencia
- o Gestión de capital
- o Información cuantitativa

2016 ha sido un buen año para MAPFRE FIANZAS, nuestra estrategia basada en el crecimiento rentable nos ha permitido incrementar las cifras, y hacerlo con rigor y la disciplina en la suscripción que nos caracteriza al Grupo MAPFRE.

El mercado ha venido reconociendo las fortalezas presentes y futuras de MAPFRE FIANZAS que al 31 de diciembre de 2016 ha llevado a subir su calificación de Fortaleza Financiera de A-(EXCELENTE) a A (EXCELENTE), calificación otorgada por A.M. Best. La mejora en la calificación refleja la fortaleza financiera de MAPFRE FIANZAS, el soporte de MAPFRE, S.A. y la posición de la compañía como una línea de negocio complementaria de MAPFRE TEPEYAC, S.A. como filial de MAPFRE, S.A. La calificación también refleja la capitalización ajustada por riesgos MAPFRE FIANZAS, mejoras en rentabilidad durante 2016 y el sólido programa de reaseguro. Contrarrestando parcialmente estos factores positivos está el desempeño operativo de la compañía en comparación al mercado, su exposición a reclamaciones contingentes y su apalancamiento de suscripción.

MAPFRE FIANZAS, pertenece al Grupo MAPFRE TEPEYAC, S.A. que con sus principales magnitudes en el ejercicio de 2016, confirma una sólida posición en el mercado asegurador en los ramos de vida y no vida, siendo una de las 10 mayores aseguradoras en México en términos de primas emitidas, institución especializada en los ramos de Daños, Automóviles, Vida y Accidentes y Enfermedades. MAPFRE TEPEYAC pertenece al Grupo MAPFRE, aseguradora global con negocio en los cinco continentes. Es la compañía de referencia del mercado asegurador español, el primer grupo asegurador multinacional en América Latina y uno de los 10 mayores grupos europeos por volumen de primas. MAPFRE cuenta con más de 37.000 empleados y 37 millones de clientes en todo el mundo. En 2016 su beneficio neto fue de 775 millones de euros y sus ingresos ascendieron a más 27.000 millones.

Al 31 de diciembre de 2016, MAPFRE FIANZAS no tuvo cambios significativos en la suscripción de negocios y en el perfil de riesgos, su posición de solvencia respecto a las nuevas disposiciones de la Ley de Instituciones de Seguros y Fianzas (LISF), así como la Circular Única de Seguros y Fianzas (CUSF) han venido a ratificar la solvencia y condición financiera de la compañía.

MAPFRE FIANZAS está encaminada al sector de fianzas, abarcando los sectores de afianzamiento en los ramos de: fidelidad, judiciales administrativas y de crédito. Al cuarto trimestre de 2016 ocupa la posición 10 del mercado afianzador en México en términos de primas emitidas, con una cuota de mercado de 2.0%, las estrategias realizadas por la institución permitió cerrar el cierre de 2016 con un beneficio neto del 155.3% por arriba del año anterior.

Cabe resaltar que la cobertura de requerimientos estatutarios muestra una sólida solvencia financiera de la entidad, derivado al manejo adecuado de los riesgos e inversiones.

Desde el convencimiento de que negocio y sostenibilidad no pueden caminar separados, les ofrecemos una lectura única de la evolución de nuestro negocio, sus elementos más significativos y la huella que dejamos en la sociedad con nuestra actividad, que, siguiendo nuestra vocación de compromiso, supone un impacto cada vez más positivo allí donde MAPFRE FIANZAS está presente.

II. Descripción general del negocio y resultados.

a) Del negocio y su entorno.

1) La situación jurídica y el domicilio fiscal.

MAPFRE FIANZAS, S.A. es una institución de Fianzas, la cual se constituyó el 15 de febrero de 2006 bajo las leyes mexicanas, y su domicilio fiscal está en avenida Revolución 507, Colonia San Pedro de los Pinos, delegación Benito Juárez, C.P. 03800, Ciudad de México, México.

2) Principales accionistas de la Institución.

Accionistas	Porcentaje de participación
MAPFRE TEPEYAC, S.A.	99.99%
MAPFRE AMERICA CAUCION Y CRÉDITO S.A.	0.01%
Total	100.00%

MAPFRE FIANZAS, S.A. es una Institución de Fianzas constituida como una sociedad anónima, conforme a lo dispuesto en la Ley Instituciones de Seguros y Fianzas, es subsidiaria de MAPFRE TEPEYAC, Institución de Seguros, ubicada en avenida Revolución 507, Colonia San Pedro de Los Pinos, delegación Benito Juárez, C.P. 03800 en la Cd de México, México.

- 3) Las operaciones, ramos y subramos para los cuales se encuentre autorizada la Institución y su cobertura geográfica.

De acuerdo al Acta Constitutiva y a la aprobación de la SHCP, la Afianzadora está facultada para realizar las siguientes operaciones:

1. Fianzas de fidelidad, en los siguientes subramos:

- a) Individuales
- b) Colectivas

2. Fianzas Judiciales, en los siguientes subramos:

- a) Judiciales Penales
- b) Judiciales no Penales
- c) Judiciales que amparen a los conductores de vehículos automotores

3. Fianzas Administrativas, en los siguientes subramos:

- a) De Obra
- b) De Proveeduría
- c) Fiscales
- d) De Arrendamiento
- e) Otras Fianzas Administrativas

4. Fianzas de Crédito, en los siguientes subramos:

- a) De Suministro
- b) De Compraventa
- c) Financieras
- d) Otras Fianzas de Crédito

5. Fideicomisos de Garantía, en los siguientes subramos:

- a) Relacionados con pólizas de fianzas
- b) Sin relación con pólizas de fianzas

Cobertura geográfica

La institución comercializa sus productos a través de los 393 puntos de ventas que tiene MAPFRE TEPEYAC distribuidas a lo largo de todo el territorio nacional, teniendo presencia en las principales ciudades; Tijuana, Hermosillo, Guadalajara, Monterrey, Puebla, Querétaro, Mérida y Ciudad de México.

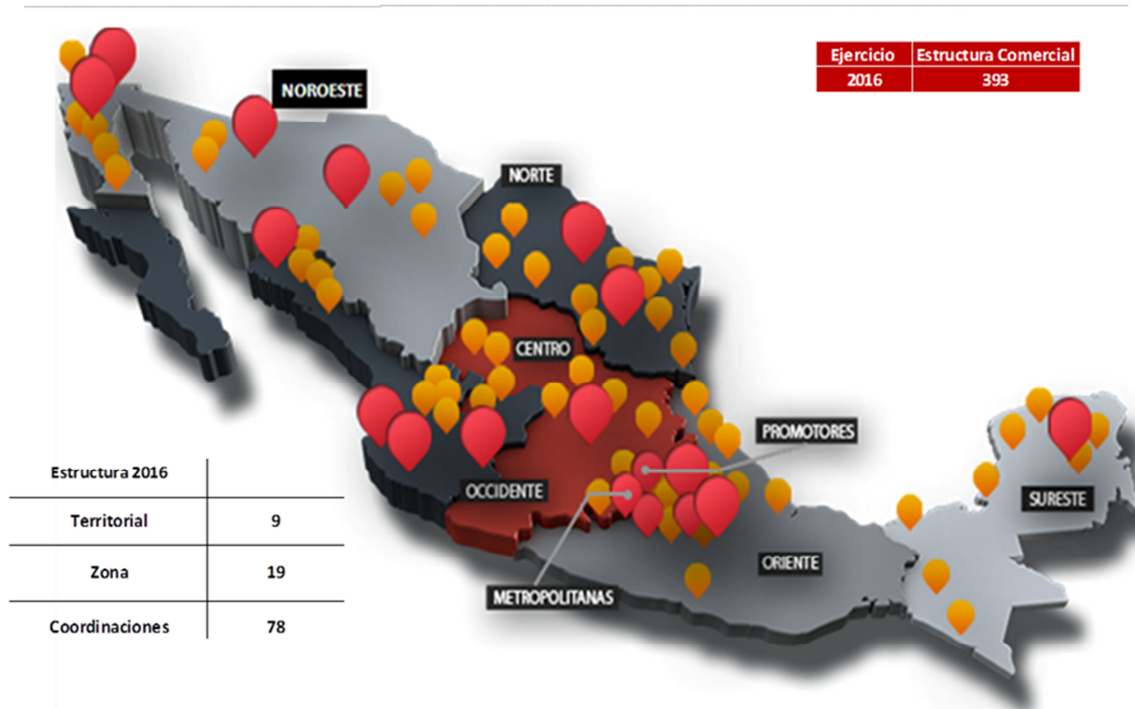

- 4) Principales factores que han contribuido positivamente o negativamente en el desarrollo, resultados y posición de la Institución.

El crecimiento positivo en el desarrollo de oficinas y a la adopción de la implantación del Pilar I de Solvencia II contribuyó a mejores prácticas en la aceptación de riesgos, cuantificación de obligaciones y activos de la compañía.

Acorde a las estrategias por la matriz (MAPFRE TEPEYAC) en la posición en el mercado, MAPFRE FIANZAS se consolida entre los 10 primeros lugares del mercado Afianzador mexicano, durante los últimos cinco años sus primas emitidas han ido en aumento paulatino, así como en la cuota de mercado.

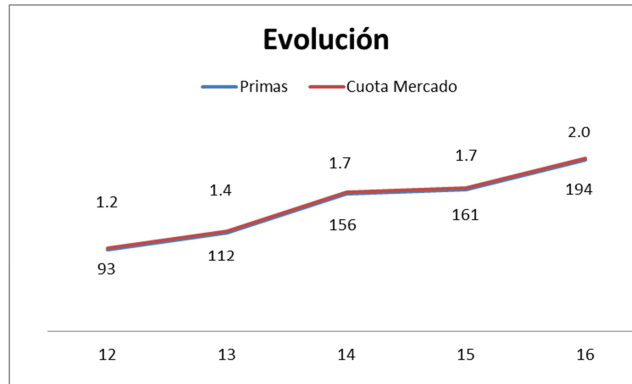

Cifras en millones de pesos

Contar con la experiencia y respaldo de MAPFRE TEPEYAC ayuda a la suscripción de negocios importantes.

Los negocios con primas y montos afianzados más relevantes representaron el 39%, mientras que al cierre de diciembre de 2015 representaban sólo el 19%. Esto indica un incremento de este tipo de negocios con responsabilidades de mayor peso.

- 5) Información sobre transacciones significativa con las que la Institución mantiene negocio o vínculos patrimoniales.

MAPFRE FIANZAS mantiene vínculos con las siguientes entidades del grupo, el 57.90% de las primas cedidas de la Institución se colocan con partes relacionadas.

- a) MAPFRE RE (57.87%)

La relación de negocio entre MAPFRE FIANZAS y MAPFRE RE se define dentro del marco de operaciones de contratos de reaseguro, tanto automático como facultativo.

- b) MAPFRE GLOBAL RISKS (0.03%)

La relación de negocio entre MAPFRE FIANZAS y MAPFRE GLOBAL RISKS se define dentro del marco de operaciones de contratos de reaseguro facultativos. Cabe destacar que también se tiene operación de reaseguro tomado.

- 6) Información sobre transacciones significativas con los accionistas, miembros del consejo de administración y directivos relevantes.

No hubo transacciones significativas con los accionistas, miembros del consejo de administración y directivos relevantes.

- 7) Estructura legal y organizacional del grupo y demás asuntos importantes de las subsidiarias y filiales;

GRUPO MAPFRE MEXICO | ESTRUCTURA LEGAL

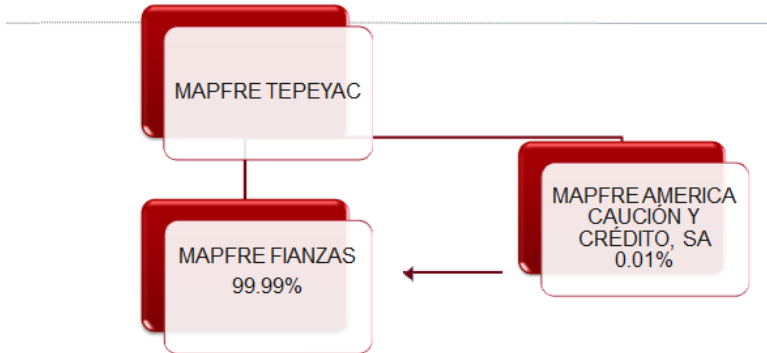

Fianzas



MAPFRE FIANZAS no tiene Filiales ni Subsidiarias.

b) Del desempeño de las actividades de suscripción.

- 1) Información del comportamiento de la emisión por operaciones, ramos, subramos y área geográfica:

El fortalecimiento de MAPFRE FIANZAS y el crecimiento constante de primas lleva a la institución a culminar positivamente el ejercicio de 2016 con un incremento del 20.4% comparado contra el año anterior, derivado al crecimiento en 20 puntos porcentuales en la suscripción de negocios con primas y montos afianzados, mientras que al cierre de diciembre de 2015 representaban sólo el 19%. Al cuarto trimestre de 2016 ocupa el décimo lugar, con una cuota de mercado de 2.0%.

El 60% de la suscripción de 2016 fue colocada a través de la Estructura Organización Territorial donde se encuentran las oficinas del área Metropolitana, Norte, Occidente, Oriente, Sureste, Centro y Grandes Promotores. El 40% restante de la suscripción se realizó por medio de los canales propios.

MAPFRE FIANZAS es hoy una compañía más sólida, más rentable y más preparada para afrontar los retos y compromisos.

El lector tiene a su disposición todas las cifras y principales magnitudes de la compañía, por, lo que delante mostramos fundamentalmente los aspectos más cuantitativos del año.

- 2) Información sobre los costos de adquisición y siniestralidad o reclamaciones.

Complementando la información de la Tabla: D5 Estado de Resultados por Sector y Subramos:

Costo Neto de Adquisición

El costo neto de adquisición de la institución al cierre del ejercicio 2016 incrementa el 24.9%, respecto al año anterior, el ratio sobre la prima devengada retenida es de 56.5%, este indicador crece 8.1 puntos porcentuales respecto al año anterior. MAPFRE FIANZAS tiene el compromiso de ir reduciendo significativamente los costes de adquisición en los siguientes años.

En general, el sector de fianzas tuvo un incremento del 35.6% respecto al año anterior. El ratio sobre prima devengada retenida aumento 3.3 puntos porcentuales.

Costo Neto de Reclamaciones

MAPFRE FIANZAS presenta un incremento del 100% de esta línea respecto al año anterior, su ratio sobre la prima devengada retenida es de 8.7%, incrementa este indicador 4 puntos porcentuales respecto al año anterior. El incremento del costo neto de reclamaciones obedece a una fianza internacional del Ecuador.

En general el costo neto de reclamaciones del sector de fianzas se ve afectado por un crecimiento del 11.4% respecto al año anterior, mientras que su ratio sobre prima devengada retenida incrementa 0.4 puntos porcentuales.

3) Información sobre el importe total de comisiones contingentes pagadas.

En el ejercicio de 2016, la Institución mantuvo acuerdos para el pago de comisiones contingentes con los intermediarios personas físicas y personas morales. El importe total de los pagos realizados en virtud de dichos acuerdos ascienden a \$6.4 MP para personas físicas y para personas morales a un importe de \$2.1 MP respectivamente, representando el 3.27% para personas físicas y el 1.11% para personas morales del total de las primas emitidas por la Institución.

Se entiende por comisiones contingentes los pagos o compensaciones a personas físicas o morales que participaron en la intermediación o intervinieron en la contratación de los productos de seguros, adicionales a las comisiones o compensaciones directas consideradas en el diseño de los productos.

4) Las Instituciones pertenecientes a un Grupo Empresarial, deberán de presentar las operaciones y transacciones relevantes dentro del mismo.

No existen operaciones y transacciones relevantes dentro del mismo.

c) Del desempeño de las actividades de inversión.

1) Criterios de valuación.

La Comisión reglamenta las bases sobre las cuales la Institución efectúa sus inversiones, para lo cual, ha establecido un criterio contable y de valuación, que clasifica las inversiones atendiendo a la intención de la administración sobre su tenencia, como se menciona a continuación:

Títulos con fines de negociación

Son aquellos títulos de deuda o capital que tiene la Institución en posición propia con la intención de cubrir siniestros y gastos de operación, por lo que desde el momento de invertir en ellos se tiene la intención de negociarlos en el corto plazo, y en el caso de títulos de deuda en fechas anteriores a su vencimiento.

Los títulos de deuda se registran a su costo de adquisición y el devengamiento de su rendimiento (intereses, cupones o equivalentes) se realiza conforme al método de interés efectivo. Dichos intereses se reconocen como realizados en el estado de resultados. Los títulos de deuda se valúan a su valor razonable tomando como base los precios de mercado dados a conocer por los proveedores de precios independientes o bien, por publicaciones oficiales especializadas en mercados internacionales, y en caso de no existir cotización, de acuerdo al último precio registrado dentro de los plazos establecidos por la Comisión, se tomará como precio actualizado para valuación, el costo de adquisición.

Los títulos de capital se registran a su costo de adquisición y se valúan en forma similar a los títulos de deuda cotizados, en caso de no existir valor de mercado,

para efectos de determinar el valor razonable se considerará el valor contable de la emisora o el costo de adquisición, el menor.

Los efectos de valuación tanto de instrumentos de deuda como de capital se reconocen en los resultados del ejercicio dentro del rubro "Por valuación de inversiones" como parte del "Resultado integral de financiamiento".

En la fecha de su enajenación, se reconocerá en el resultado del ejercicio el diferencial entre el precio de venta y el valor en libros de los títulos. El resultado por valuación de los títulos que se enajenen, reconocido en los resultados del ejercicio, se reclasifica al rubro de "Resultado integral de financiamiento por venta de inversiones" en el Estado de Resultados, en la fecha de la venta.

Para los títulos de deuda y capital, los costos de transacción de los mismos se reconocen en los resultados del ejercicio en la fecha de adquisición.

Títulos disponibles para su venta

Son aquellos activos financieros en los que desde el momento de invertir en ellos, la administración tiene una intención distinta a una inversión con fines de negociación, y se tiene la intención de negociarlos en un mediano plazo y en el caso de instrumentos de deuda en fechas anteriores a su vencimiento, con el objeto de obtener ganancias con base en sus cambios de valor en el mercado y no solo mediante los rendimientos inherentes.

Los títulos de deuda se registran a su costo de adquisición, el devengamiento de su rendimiento (intereses, cupones o equivalentes) y su valuación se efectúa de igual manera que los títulos con fines de negociación, incluyendo el reconocimiento del rendimiento devengado en resultados como realizado, pero reconociendo el efecto por valuación en el capital contable en el rubro de "Déficit por valuación de valores", hasta en tanto dichos instrumentos financieros no se vendan o se transfieran de categoría. Al momento de su venta los efectos reconocidos anteriormente en el capital contable, deberán reconocerse en los resultados del periodo en que se efectúa la venta.

Los instrumentos de capital se registran a su costo de adquisición. Las inversiones en acciones cotizadas se valúan a su valor razonable, tomando como base los precios de mercado dados a conocer por los proveedores de precios independientes, en caso de que no existiera valor de mercado, se considera el valor contable de la emisora. Los efectos de valuación de instrumentos de capital se registran en el rubro de "Déficit por valuación" en el capital contable.

Para los títulos de deuda y capital, los costos de transacción de los mismos se reconocen como parte de la inversión a la fecha de adquisición.

Al 31 de diciembre de 2016 las inversiones de MAPFRE FIANZAS ascienden a un importe de 191 MP el cual representa el 43.2% del total del activo.

Los instrumentos financieros quedaron de la siguiente manera; 188 MP en valores gubernamentales representando el 98.4% y 3 MP en valores de empresas privadas tasa conocida representando el 1.6%

Por moneda origen de inversión, los instrumentos financieros; 177 MP en moneda nacional el cual representa el 92.78% y en moneda Dólar convertido a moneda nacional 14 MP representando el 7.22%.

Los instrumentos de inversiones presentan un incremento de 12.4% respecto al mismo periodo del año anterior.

Los cambios contables reconocidos por la Institución en 2016: B-2 "Inversiones en valores". Entró en vigor a partir del 1o. de enero de 2016, con efectos prospectivos.

La Institución ha adoptado este Criterio, por lo que las inversiones por 22 MP que al 31 de diciembre de 2015 estaban clasificadas en la categoría para conservar a vencimiento fueron reclasificadas a la categoría de "Títulos disponibles para su venta" en el balance general, como resultado del cambio en la clasificación dichos títulos fueron valuados a su valor razonable, reconociendo en el capital una utilidad neta en el rubro de "Resultado por valuación de títulos de deuda disponibles para su venta" de 1,2 MP.

El Resultado Financiero muestra un incremento de 41.1% respecto al año anterior. El incremento en el producto financiero se debe a que se canalizó inversión a bonos gubernamentales de tasas fijas, obteniendo 2.45 puntos porcentuales por arriba de la tasa promedio.

- 2) Información acerca de transacciones significativas con accionistas y Directivos Relevantes.

No existen transacciones significativas con accionistas y directivos relevantes.

- 3) El impacto de la amortización y deterioro del valor de los activos tangibles e intangibles, así como de los instrumentos financieros.

La Institución evalúa a la fecha del balance general si existe evidencia objetiva de que un título está deteriorado, ante la evidencia objetiva y no temporal de que el instrumento financiero se ha deteriorado en su valor, se determina y reconoce la pérdida correspondiente.

- 4) Información sobre las inversiones realizadas en el año en proyectos y desarrollo de sistemas para la administración de las actividades de inversión.

Durante el año, no se realizaron inversiones en proyectos y/o desarrollo de sistemas para la administración de las inversiones.

- 5) Los ingresos y pérdidas de inversiones significativas en las entidades del grupo, así como las operaciones y transacciones relevantes dentro del grupo para el rendimiento de las inversiones de la Institución.

Dentro del portafolio de inversiones no se tiene ninguna operación con partes relacionadas con empresas del grupo.

d) De los ingresos y gastos de la operación.

Ingresos

Cifras en millones de pesos

PRIMAS DIRECTAS			
Ramos	Importe	Inc. S/ Año Ant.	Part. S/Total
Fidelidad	5	3.1%	2.6%
Judiciales	5	-37.5%	2.6%
Administrativas	182	23.9%	93.6%
De crédito	2	49.3%	1.2%
Total	195	20.4%	100.0%

Gastos

GASTOS						
Ramos	Inc. S/ Año Anterior		% S/Prima Directa 2016		% S/Prima Devengada Retenida 2016	
	Costo Neto Adq.	Gastos de Oper.	Costo Neto Adq.	Gastos de Oper.	Costo Neto Adq.	Gastos de Oper.
Fidelidad	16.0%	707.7%	9.8%	-11.7%	-21.3%	25.6%
Judiciales	1463.8%	285.6%	163.1%	141.3%	259.2%	224.5%
Administrativas	1.0%	-116.4%	16.4%	-1.1%	44.1%	-3.1%
De crédito	-105.6%	-41.7%	-0.8%	19.4%	-1.1%	28.4%
Total	24.9%	-68.3%	19.8%	2.5%	54.9%	6.9%

e) Otra información.

No existe información a reportar.

III. Gobierno corporativo.

Las Instituciones describirán, de manera general, la estructura de su gobierno corporativo, para facilitar la comprensión de su negocio. Dicha descripción incluirá información relativa a los siguientes aspectos:

a) Del sistema de gobierno corporativo:

- 1) La descripción del sistema de gobierno corporativo.



El Consejo de Administración de MAPFRE Fianzas, S.A., ha definido la estructura del Sistema de Gobierno Corporativo (SGC), según consta en el acta de la sesión celebrada el 25 de febrero de 2015, apegándose en todo momento a lo establecido en el Título 3º de la Circular Única de Seguros y Fianzas (CUSF).

Los nombres y cargos de los funcionarios responsables de los diferentes órganos de gobierno, así como de los comités y funciones que integran el SGC al 31 de diciembre de 2016, constan en los registros de las actas de las sesiones de dichos órganos de gobierno, siendo los detallados en el apartado 3 de esta sección.

Se hace constar que las actas de las sesiones de la asamblea de accionistas, del Consejo de Administración, así como de los distintos comités de apoyo al consejo, señalan los acuerdos y las decisiones tomadas en cada uno de éstos órganos de gobierno, al igual del seguimiento a las acciones que han sido necesarias realizar en atención de dichos acuerdos.

Por lo que se refiere a los principios de gobierno corporativo, estos establecen los lineamientos generales a seguir para la documentación del proceso de toma de decisiones del primer y segundo nivel jerárquico. Asimismo, establecen la implementación de un Código de Conducta de observancia obligatoria para todos los consejeros, funcionarios y empleados en la realización de sus actividades profesionales. La última actualización al mismo se llevó a cabo el 14 de julio de 2016.

2) Cambio en el sistema de gobierno corporativo.

Durante el ejercicio 2016, se nombra a Manuel Eduardo de la Guardia Vaprio como Director de la Función actuarial, siendo el único cambio relevante dentro del SGC.

3) La estructura del consejo de administración y su participación en los comités existentes.

Nombre	Cargo	Propietario/ Suplente	Perfil profesional y experiencia laboral
Juan Carlos Abascal Poo	Presidente	Propietario	Licenciado en Administración de Empresas; diversa y amplia experiencia en el sector asegurador y financiero.
Jesús Martínez Castellanos	Consejero y Director General	Propietario	Licenciado en Ciencias Económicas y Empresariales y Actuario de Seguros, con amplia experiencia en el sector asegurador, incorporándose al Grupo Mapfre en España desde 1989.
Luis Alfonso Villaseñor Zepeda	Consejero Independiente	Propietario	Licenciado en Relaciones Industriales con amplia experiencia como vicepresidente, administrando compañías desde 1968.
Fernando López López	Consejero Ejecutivo	Propietario	Licenciado en Derecho con gran experiencia en el sector asegurador y alta dirección de empresas.
Alejandro Portilla Garcerán	Consejero Independiente	Propietario	Amplia experiencia en el sector bursátil, bancario financiero y asegurador; maestría en banca de inversión y alta dirección de empresas desde 1995.
Mauricio González Gómez	Consejero Independiente	Suplente	Licenciado en Economía con gran experiencia en la alta dirección y el sector financiero.
María Victoria Esteve de Murga	Consejero Independiente	Suplente	Licenciada en Economía con gran experiencia en alta dirección y el sector financiero.
Vicente Grau Alonso	Consejero Independiente	Suplente	Licenciado en Derecho, con gran experiencia en materia corporativa y financiera.
Mauricio Gamboa Rullan	Consejero Independiente	Suplente	Ingeniero Industrial, con gran experiencia en la alta dirección y el sector financiero.
Alfredo Bonifaz Molina	Consejero Ejecutivo	Suplente	Licenciado en Derecho con gran experiencia en la alta dirección y el sector Asegurador, incorporándose a MAPFRE desde el año 2002.

COMITE DE INVERSIONES MAPFRE FIANZAS

Cargo	Nombre	Responsabilidad
Director General	Jesús Martínez Castellanos	Presidente
Consejero Independiente	Mauricio González Gómez	Vocal
Consejero Independiente	Mauricio Gamboa Rullán	Vocal
Consejera Independiente	Marivi Esteve de Murga	Vocal
Director Ejecutivo de Control	Fernando López López	Vocal
Controller	Ernesto Bobadilla Hernández	Vocal
Responsable de Administración y Finanzas	Carlos Enrique Castañeda Casillas	Vocal
Responsable de Inversiones	José Bechara Farah	Vocal
Responsable de Gestión Integral de Riesgos	Martha Nayeli Lara Moya	Invitada Permanente
Director de Auditoría Interna	Rafael Ruiz Abril	Invitado Permanente
Consejero Ejecutivo	Alfredo Bonifaz Molina	Secretario (con voz y sin voto)

COMITE DE RIESGOS MAPFRE FIANZAS

Cargo	Nombre	Responsabilidad
Director General	Jesús Martínez Castellanos	Presidente
Consejero Independiente	Mauricio González Gómez	Vocal
Consejero Independiente	Mauricio Gamboa Rullán	Vocal
Consejera Independiente	Marivi Esteve de Murga	Vocal
Director Ejecutivo de Control	Fernando López López	Vocal
Controller	Ernesto Bobadilla Hernández	Vocal
Responsable de Administración y Finanzas	Carlos Enrique Castañeda Casillas	Vocal
Responsable de Inversiones	José Bechara Farah	Vocal
Responsable de Gestión Integral de Riesgos	Martha Nayeli Lara Moya	Invitada Permanente
Director de Auditoría Interna	Rafael Ruiz Abril	Invitado Permanente
Consejero Ejecutivo	Alfredo Bonifaz Molina	Secretario (con voz y sin voto)

COMITE DE AUDITORIA MAPFRE FIANZAS

Cargo	Nombre	Responsabilidad
Consejero Independiente	Alejandro Portilla Garcerán	Presidente
Consejero Independiente	Luis Alfonso Villaseñor Zepeda	Vocal
Consejero Independiente	Vicente Grau Alonso	Vocal
Consejero Ejecutivo	Alfredo Bonifaz Molina	Vocal/Secretario
Director de Auditoría Interna	Rafael Ruiz Abril	Invitado Permanente
Responsable de Gestión Integral de Riesgos	Martha Nayeli Lara Moya	Invitada Permanente

COMITE DE REAFIANZAMIENTO MAPFRE FIANZAS

Cargo	Nombre	Responsabilidad
Director General	Jesús Martínez Castellanos	Presidente
Consejero Independiente	Mauricio Gamboa Rullán	Vicepresidente
Consejero Independiente	Luis Alfonso Villaseñor Zepeda	Vocal
Director Ejecutivo de Control	Fernando López López	Vocal
Director de Fianzas	Carlos René González Mayer	Vocal
Director Técnico de Riesgos Industriales y Agropecuario	Oscar Ángel Pineda Carrasco	Vocal/Responsable de la Función de Reaseguro
Director de Auditoría Interna	Rafael Ruiz Abril	Invitado Permanente
Secretario General	Alfredo Bonifaz Molina	Secretario

COMITE DE COMUNICACION Y CONTROL MAPFRE FIANZAS

Cargo	Nombre	Responsabilidad
Secretario General	Alfredo Bonifaz Molina	Presidente
Director Ejecutivo de Control	Fernando López López	Vocal
Director Ejecutivo de Recursos Humanos	Enrique Kassian Rank	Vocal
Director Ejecutivo de TI y Procesos	Fabio Roberto Colpas	Vocal
Director Ejecutivo de Operaciones	Abraham Villagómez Cano	Vocal
Director de Fianzas	Carlos René González Mayer	Vocal
Responsable de Administración y Finanzas	Carlos Enrique Castañeda Casillas	Vocal
Director de Auditoría Interna	Rafael Ruiz Abril	Invitado Permanente
Responsable de Gestión Integral de Riesgos	Martha Nayeli Lara Moya	Invitada Permanente
Responsable General Jurídico	José Enrique Mendoza Anaya	Oficial de Cumplimiento/Secretario

4) Estructura corporativa del Grupo Empresarial.

No es aplicable a la institución.

5) La explicación general de la forma en que el consejo de administración ha establecido la política de remuneraciones de Directivos Relevantes;

MAPFRE FIANZAS como subsidiaria de MAPFRE TEPEYAC, tiene establecido un Comité de Nombramientos y Retribuciones con políticas de remuneraciones establecidas por la casa matriz, donde se revisan las políticas e indicadores de Recursos Humanos, así como los nombramientos y retribuciones de la Alta Dirección. Dicha política fue aprobada por el Consejo de Administración de MAPFRE, S.A. (España) el 01 de diciembre de 2015, y ratificada por el Consejo de Administración de MAPFRE TEPEYAC el 24 de febrero 2016.

b) De los requisitos de idoneidad.

Derivado a que MAPFRE TEPEYAC ofrece los servicios de selección y reclutamiento a MAPFRE FIANZAS, la primera institución aplica las políticas de selección y contratación de directivos relevantes y de quienes desempeñan otras funciones trascendentes dentro de la Institución, la cual establecen los procesos a seguir para cubrir las vacantes con el mejor candidato, cuidando primordialmente la escolaridad y experiencia de acuerdo al puesto y los resultados de los siguientes procesos: Entrevista por competencias, Evaluación psicométrica y Assessment, para identificar que los talentos contratados cuenten con el perfil adecuado, experiencia, habilidades y conocimientos técnicos específicos para el adecuado desempeño de sus funciones.

Con el objetivo de desarrollar y formar un equipo humano con el talento y las capacidades requeridas por los desafíos estratégicos planteados, se está llevando a cabo una incidencia de alcance global que nos permitirá identificar el talento disponible en la Organización y los nuevos perfiles demandados.

Todos los procesos dentro de MAPFRE están regidos por los principios de igualdad de oportunidades y no discriminación, transparencia, equidad y reconocimiento.

Los principios generales de actuación de MAPFRE en esta materia son:

- Potenciar el compromiso de los empleados con los valores de MAPFRE, reforzando la cultura del esfuerzo y del trabajo por objetivos para desarrollar el sentido de pertenencia en MAPFRE y obtener mejores resultados individuales y grupales.
- Desarrollar personas con habilidades y capacidades globales, identificando y formando adecuadamente a los directivos actuales y futuros, y facilitando la movilidad geográfica y funcional.

c) Del sistema de administración integral de riesgos.

- 1) Visión general de la estructura y la organización del sistema de administración integral de riesgos;

El Consejo de Administración de MAPFRE Fianzas, S.A. Es el responsable de la gestión de los riesgos de la Institución, delegando su seguimiento y monitoreo continuo en el Comité de Riesgos, asimismo, ha designado al área que será responsable de diseñar, implementar y dar seguimiento al sistema de administración integral de riesgos, nombrando al funcionario encargado de la misma; dicha área es la encargada de llevar a cabo la gestión de riesgos de manera independiente a las áreas que toman riesgos para la Institución.

El Consejo de Administración ha aprobado, a propuesta del Comité de Riesgos, el Manual de Administración de Riesgos de la Institución, en el que se integran las facultades y responsabilidades de los encargados de tomar riesgos, el procedimiento para calcular los límites para la toma de riesgos, la forma y periodicidad con que se deberá informar al Consejo de Administración, al Comité de Riesgos, a la Dirección General y a las diversas áreas sobre la exposición al riesgo de la Institución. Así como, las medidas de control interno y las correspondientes para corregir las desviaciones que se observen sobre los límites de exposición al riesgo; el proceso para la aprobación de propuestas, estrategias o iniciativas de gestión de riesgos y, en su caso, de coberturas; los planes de acción en caso de contingencias por caso fortuito o fuerza mayor y el proceso para la autorización de operaciones que excedan los límites de exposición al riesgo, de igual forma el Código de Ética para la Gestión de Riesgos, el programa de capacitación anual, los procedimientos para la realización de la Autoevaluación de Riesgos y Solvencia Institucionales (ARSI) y la Prueba de Solvencia Dinámica, y sus correspondientes resultados.

A instancia de la Dirección General de MAPFRE Fianzas, S.A., el área de Gestión Integral de Riesgos tiene dependencia directa del Comité de Riesgos y es independiente de las áreas que toman riesgos para la Institución; la organización de las áreas que intervienen en la gestión de riesgos de la Institución.

- 2) Visión general de su estrategia de riesgo y las políticas para garantizar el cumplimiento de sus límites de tolerancia al riesgo;

Las estrategias de riesgo adoptadas por MAPFRE Fianzas, S.A. desde MAPFRE TEPEYAC están encaminadas a:

Establecer las pautas generales, los principios básicos y el marco general de actuación en materia de gestión de riesgos que aseguren una aplicación coherente en la Institución con relación a Promover una sólida cultura y un sistema eficaz de gestión de riesgos, asegurar que el análisis de los posibles riesgos forme parte del proceso de toma de decisiones, preservar la solvencia y fortaleza financiera de la Institución, seguimiento de los riesgos por personal especializado y con dedicación exclusiva, lo cual contribuirá de forma decisiva al cumplimiento de los requerimientos de Solvencia.

Al respecto la Institución cuenta con diversas políticas que garantizan el cumplimiento de los límites de tolerancia al riesgo:

Asimismo, la Política de "Operación de Fronting", que establece los criterios que deben adoptarse y el procedimiento que ha de seguirse en el análisis, la autorización y, en su caso, la suscripción de operaciones de fronting en las que se intervenga como suscriptora del Riesgo.

Política sobre la constitución de Provisiones Técnicas del GRUPO MAPFRE, que describe los procedimientos, principios y la filosofía general de constitución de reservas dentro de MAPFRE Fianzas, S.A.

Política de Inversiones. Que establece los principios que deberán regir para la gestión de las inversiones, la estructura de las carteras, el marco de referencia que debe aplicarse y las líneas generales y límites establecidos para seguir en los procedimientos de gestión de las inversiones.

3) Descripción de otros riesgos no contemplados en el cálculo del RCS;

El Riesgo Legal en MAPFRE Fianzas, S.A. se clasifica en cuatro riesgos denominados legal, regulatorio, fiscal y cumplimiento; cada uno de los riesgos mencionados tiene su particularidad establecida.

El riesgo Legal, surge de posibilidad de que la Institución no tenga la capacidad de ejercer un contrato celebrado con otra organización por no estar fundamentado en el marco legal vigente.

Asimismo, representa la pérdida potencial por el incumplimiento de las disposiciones legales y administrativas aplicables, la emisión de resoluciones administrativas y judiciales desfavorables y la aplicación de sanciones, en relación con las operaciones que lleva a cabo la Institución.

Se conoce como riesgo fiscal a aquel en que puede incurrir la Institución por no tomar en cuenta la legislación en materia fiscal dentro de sus operaciones o por la discrepancia entre la Institución y la autoridad reguladora en su interpretación.

Se define como el riesgo de sanciones legales o regulatorias, pérdidas financieras materiales o pérdidas de reputación que la entidad puede sufrir como resultado del no cumplimiento de las leyes y demás regulaciones, reglas y estándares internos y externos o requerimientos administrativos que sean aplicables en su actividad,

4) Información sobre el alcance, frecuencia y tipo de requerimientos de información presentados al consejo de administración y Directivos Relevantes.

De manera trimestral el Consejo de Administración es informado del estatus y situación de la compañía en cuanto a los riesgos asumidos, mediante reportes revisados por el Comité de Riesgos y por el Responsable del Área de Administración de Riesgos.

Mensualmente el Área de Administración de Riesgos informa al Comité de Riesgos sobre la exposición de los riesgos conforme a sus características, mediante dichos informes el Comité de Riesgo verifica:

- Grado de Exposición.
- Pérdida Esperada.
- Cumplimiento de límites.
- Análisis de Sensibilidad.

5) Para las Instituciones pertenecientes a un Grupo Empresarial.

Derivado a la prestación de servicios celebrados entre MAPFRE Fianzas y MAPFRE TEPEYAC, en esta última institución se manejan y supervisan los riesgos.

d) De la Autoevaluación de Riesgos y Solvencia Institucionales (ARSI)

1) Descripción general de la forma en que el proceso de elaboración de la ARSI se integra a los procesos de la Institución.

La ARSI es un proceso de autoevaluación a cargo del área de Gestión Integral de Riesgos y que debe presentar al Consejo de Administración de manera anual durante el primer semestre del ejercicio inmediato siguiente al evaluado, la ARSI busca que las áreas operativas de la Institución se involucren en el proceso de evaluar todos los riesgos inherentes a su negocio a través del cumplimiento de los objetivos, políticas y procedimientos en materia de la administración de riesgos contenidos en el manual de administración de riesgos así como la revisión de los requisitos en materia de inversiones, reservas técnicas, reaseguro, requerimiento de capital de solvencia (RCS) y capital mínimo pagado lo cual le brinda las herramientas necesarias al Consejo de Administración para definir y aprobar las medidas que resulten necesarias para corregir las deficiencias en materia de Administración Integral de Riesgos que, en su caso, hayan sido detectadas como resultado de la realización de la ARSI.

El área de Gestión de Riesgos ha definido un procedimiento para la elaboración de la ARSI, estableciendo los participantes y el calendario de ejecución, bajo dicho procedimiento se realizan las actividades de identificación de los riesgos, así como lo estipulado en el Capítulo 3, apartado 3.2.6 de la Circular Única de Seguros y Fianzas, considerando los riesgos considerados en el método estatutario utilizado por MAPFRE para el cálculo del Requerimiento de Capital de Solvencia.

Asimismo, la Institución cuenta con la herramienta RiskMap en la cual realizan la autoevaluación de riesgos y un proceso de monitorización, con un periodo de aplicación de cada dos años.

- 2) Descripción general de revisión y aprobación de la ARSI, por el consejo de administración.

Una vez que se ha llevado a cabo la documentación del proceso los resultados, son compartidos y comentados con cada una de las áreas operativas con el fin de validar la consistencia de los resultados.

Una vez que el área de gestión integral de riesgos cuenta con el reporte ARSI, este es presentado ante el comité de riesgos y posteriormente al Consejo de Administración, quien aprueba y/o define las acciones necesarias, con base en los resultados obtenidos.

- 3) Descripción general de la forma en que la Institución ha determinado sus necesidades de solvencia.

La Institución establece el nivel o límite de riesgo que está dispuesta a asumir para poder llevar a cabo sus objetivos de negocio sin desviaciones relevantes, incluso en situaciones adversas, ya sea para riesgos cuantitativos como cualitativos, este apetito al riesgo establece una escala de medición basada en la distancia de la exposición al riesgo frente a su límite de riesgo.

Las necesidades de solvencia son alineadas y determinadas al modelo de gestión de riesgos de la Institución el cual se basa en el sistema de cálculo del requerimiento de capital de solvencia (SCRCS) proporcionado por la Comisión Nacional de Seguros y Fianzas (CNSF); asimismo, se evalúan los resultados obtenidos en la prueba de solvencia dinámica (PSD), que considera la elaboración de pruebas de estrés sobre el plan de negocios de la Institución.

El área de gestión integral de riesgos evalúa, determina y documenta en la ARSI si existen situaciones en las que se superaron los límites en el periodo valuado o si existen desviaciones en la información utilizada en el establecimiento de los límites; asimismo, evalúa los resultados obtenidos en la PSD y determina si la Institución es capaz de cumplir con todas sus obligaciones futuras, tanto en el escenario base, como en todos los escenarios adversos factibles.

- 4) Descripción general de la forma en que el proceso de elaboración de la ARSI y su resultado es documentado internamente y revisado de manera independiente.

Una vez que el área de gestión integral de riesgos cuenta con el reporte del proceso ARSI este es presentado y sometido a revisión por parte del Comité de Riesgos el cual se compone por directores de diversas áreas de la Institución y por un consejero independiente con el fin de obtener comentarios de manera independiente y de ser necesario que estos deriven en adecuaciones ya sea al mismo proceso o la presentación de los resultados. Posteriormente, el área de gestión integral de riesgos presenta la ARSI al Consejo de Administración durante el primer semestre del ejercicio inmediato siguiente al evaluado; una vez aprobado, la ARSI es presentada a la CNSF como parte del reporte regulatorio sobre gobierno corporativo (RR-2) y el área de gestión integral de riesgos resguarda todos los documentos y procesos que sustentan el proceso ARSI.

e) Del sistema de contraloría interna. La Institución proporcionará una visión general de su sistema de contraloría interna.

MAPFRE Fianzas, S.A., ha mantenido siempre un alto nivel en la aplicación de aspectos relacionados con el control interno, siendo la permanente mejora del sistema de control interno uno de los objetivos de la Institución.

Desde julio de 2008 MAPFRE cuenta con una política escrita en materia de control interno aprobada por el Consejo de Administración y Comité de auditoría de MAPFRE, S.A. en la que se establecen las actuaciones más importantes que deben desarrollarse para mantener un sistema de control interno óptimo. La política corporativa de control interno fue revisada y aprobada por el Consejo de Administración de MAPFRE, S.A. el 17 de diciembre de 2015, cuyos términos, actuaciones y modelo de gobierno han sido de aplicación en el Grupo durante el ejercicio 2016.

A los efectos anteriormente mencionados, el Consejo de Administración de MAPFRE México revisó la adecuación de la política de control interno a los requisitos locales y aprobó la misma el 24 de febrero de 2016.

A su vez, con el objetivo de divulgar el modelo de gobierno y las normas, procedimientos y directrices principales que deben llevarse a cabo en la entidad en materia de control interno, la política de control interno ha sido divulgada entre todos los empleados de la entidad y se encuentra disponible dentro portal interno llamado Mi Mapfre.

Para la implantación del sistema de control interno MAPFRE se ha basado en la aplicación amplia y exhaustiva del estándar COSO y ha adoptado la siguiente definición de control interno:

Conjunto de procesos continuos en el tiempo, responsabilidad de los órganos de gobierno, diseñados para garantizar con razonable seguridad, en el marco de los principios y valores establecidos en los Principios Institucionales, Empresariales y Organizativos de MAPFRE, que los objetivos sean alcanzados en lo que se refiere a la eficiencia y efectividad en las operaciones, confiabilidad en la información (financiera y no financiera, tanto interna como externa) y cumplimiento de las leyes y regulaciones aplicables.

El sistema de control interno definido en MAPFRE se rige por los siguientes principios básicos:

- Responsabilidad de todos los empleados de MAPFRE en materia de control interno.
- Fomento del control sobre los riesgos que puedan afectar a la consecución de los objetivos.
- Sistema integrado en la gestión y continuo en el tiempo.
- Mejora de la eficiencia en las operaciones, incremento de su capacidad para gestionar diversas situaciones internas y externas que pudieran presentarse, así como identificación de posibles errores o deficiencias en los procesos y estructuras de MAPFRE.

f) De la función de auditoría interna.

La auditoría interna es una actividad independiente y objetiva de aseguramiento y consulta, concebida para agregar valor y mejorar las operaciones de MAPFRE. Ayuda a la Organización a cumplir sus objetivos aportando un enfoque sistemático y disciplinado para evaluar y mejorar la eficacia de los procesos de gestión de riesgos, control interno y gobierno corporativo.

Auditoría Interna tiene un Estatuto Corporativo que tiene por objeto:

- a. Establecer la misión, funciones, atribuciones y obligaciones del Área de Auditoría Interna en MAPFRE.
- b. Definir la estructura del Área de Auditoría Interna de MAPFRE.
- c. Establecer el marco de relaciones entre el Área de Auditoría Interna de MAPFRE y el Comité de Auditoría, Presidencia, Alta Dirección y las Direcciones de las Unidades de Negocio, Áreas Territoriales, Áreas Regionales, Compañías locales, Áreas Corporativas Globales, funciones de aseguramiento y los auditores externos.
- d. Difundir el conocimiento de la función de Auditoría Interna en MAPFRE.

El Área de Auditoría Interna tiene, con carácter general, las siguientes funciones:

- Supervisar la adecuación y eficacia del Sistema de Control Interno y de otros elementos del Sistema de Gobierno
- Cumplir con el Plan Anual de Auditoría Interna informando en cada trabajo de las deficiencias que hayan sido detectadas y recomendando la forma de resolverlas.
- Realizar un seguimiento de los planes de acción sobre dichas recomendaciones.
- Evaluar la fiabilidad e integridad de la información contable y financiera individual y consolidada y otra información de carácter económico (Presupuestos, Proyecciones, Modelos de capital, Embedded Value, etc.), así como la validez, suficiencia y aplicación de los principios y normativa contable y legal.
- Coordinar eficazmente la comunicación de la información entre el Consejo de Administración, a través del Comité de Auditoría, y los auditores internos y externos.
- Evaluar el cumplimiento de planes, políticas, procedimientos, leyes y regulaciones que pudieran tener un impacto significativo sobre los objetivos operativos y estratégicos.

La Estructura de Auditoría Interna es *independiente* y *objetiva* como se describe a continuación:

- Descentralización de la función de auditoría, el objetivo es poder ayudar a todos los miembros de la Organización en el cumplimiento de sus responsabilidades y estar en permanente comunicación con la Alta Dirección y las Direcciones de las Unidades de Negocio, Áreas Territoriales, Áreas Regionales, Áreas Corporativas y Sociedades para las que se presta el servicio.
- Dependencia funcional del Consejo de Administración de MAPFRE S.A., a través del Comité de Auditoría (Órgano Delegado del Consejo) y, en particular, del Presidente de éste.

Los Directores de los Servicios y Unidades de Auditoría dependen (funcional y jerárquicamente) del Director General de Auditoría Interna.

Para el ejercicio de sus funciones Auditoría Interna puede acceder a cualquier tipo de documentación, información y/o sistema de información que considere necesario para el cumplimiento de sus funciones.

Los auditores internos cumplen los "Principios Institucionales, Empresariales y Organizativos del Grupo MAPFRE, el "Código de Ética del Instituto de Auditores Internos", el "Código de Ética y de Conducta de MAPFRE", lo exigido por Solvencia II para la función de Auditoría Interna y cualquier otra norma ética que vincule a los empleados. Los auditores internos deberán actuar con independencia de criterio y de acción respecto al resto de la Organización. Los auditores internos deberán ejecutar su trabajo con la debida diligencia y competencia profesional.

Auditoría Interna tiene una estructura adecuada y adaptada a las reorganizaciones estructurales que se han producido en MAPFRE MÉXICO, estos cambios se realizan con los objetivos de incrementar la eficiencia y productividad de los equipos de auditoría, homogeneizar sus metodologías de trabajo, mantener la especialización y seguir ofreciendo un buen servicio a nuestros clientes.

g) De la función actuarial.

Las responsabilidades de Función Actuarial se llevan a cabo por la Dirección de Actuarial dentro de la Dirección Ejecutiva de Control. La Dirección de Actuarial está integrada por dos importantes áreas responsables: Tarificación Técnica y Reservas Técnicas.

Dentro de las principales actividades de responsabilidad destacamos:

- ✓ Coordinar las labores actuariales relacionadas con el diseño y viabilidad de las notas técnica de fianzas, de tal forma que los mismos se ajusten a lo señalado en la LISF.
- ✓ Verificación de las metodologías y modelos empleados, así como de las hipótesis empleadas en el cálculo de las reservas técnicas.
- ✓ Evaluar la consistencia de los resultados arrojados por procesos y sistemas con oportunidad la calidad de los datos utilizados en los cálculos de reservas técnicas.

- ✓ Mantener informado al Consejo de Administración, a la Dirección Ejecutiva de Control y Dirección General sobre la razonabilidad y la confiabilidad de los cálculos de reservas.
- ✓ Pronunciarse ante el consejo de administración y la dirección general sobre la política general de suscripción de riesgos de la Institución.
- ✓ Pronunciarse ante el consejo de administración y la dirección general sobre la idoneidad de los contratos de Reaseguro, así como otros mecanismos empleados para la transferencia de riesgos y responsabilidades, y en general, sobre la política de dispersión de riesgos.
- ✓ Apoyar las labores técnicas relativas a:
 - La modelización de los riesgos en que se basa el cálculo del RCS;
 - El desarrollo de modelos internos para el cálculo del RCS;
 - La gestión de activos y pasivos;
 - La elaboración de la ARSI, y
 - La realización de la Prueba de Solvencia Dinámica y otras pruebas de estrés.
- ✓ Contribuir a la aplicación efectiva del sistema integral de administración de riesgos de la Institución.

Las metodologías están apegadas a los lineamientos de las notas técnicas autorizadas por la Comisión Nacional de Seguros y Fianzas, así como a la metodología publicada por la propia autoridad regulatoria. Adicionalmente los cálculos de las reservas técnicas son auditados por la propia autoridad y despacho actuarial externo.

h) De la contratación de servicios con terceros.

El Consejo de Administración de MAPFRE Fianzas, S.A., con apego a lo establecido en el Capítulo 3.6 de la Circular Única de Seguros y Fianzas ha definido y aprobado la política referente a la contratación de servicios con terceros, que tiene por objeto establecer los mecanismos necesarios y suficientes para garantizar: (i) que las funciones operativas relacionadas con la actividad aseguradora de la Sociedad, que sean contratados con terceros, se apeguen en todo momento a las disposiciones contenidas en la LISF y en la CUSF, y (ii) la continuidad de las mismas.

Asimismo, establece los lineamientos sobre:

- ✓ Autorizaciones para la contratación de los servicios y operaciones con terceros.
- ✓ Verificación de los terceros con los que se contrate cuenten con la experiencia y capacidad técnica, financiera, administrativa y legal necesaria para realizar los servicios y operaciones correspondientes.
- ✓ Prevención de conflictos de intereses entre empleados, funcionarios, consejeros o accionistas de la Institución.
- ✓ Planes de continuidad y contingencia para hacer frente a las posibles eventualidades derivadas del incumplimiento por parte de los terceros.

- ✓ El uso y la explotación a favor de la Institución de las bases de datos producto de los servicios.
- ✓ La confidencialidad y seguridad de la información relativa a los servicios y operaciones materia de la contratación con terceros.
- ✓ Validaciones que garanticen que el tercero cuente con sistemas de control interno y, en caso de que la naturaleza del servicio así lo requiera, de administración de riesgos.
- ✓ Validar que los terceros reciban periódicamente una adecuada capacitación en relación con los servicios contratados, considerando para ello la naturaleza y relevancia de dichos servicios, y
- ✓ Las restricciones o condiciones respecto a la posibilidad de que el tercero subcontrate, a su vez, la prestación del servicio.

i) Otra información.

No existe información a reportar.

IV. Perfil de riesgos.

MAPFRE FIANZAS da especial importancia a la implantación y controles de los riesgos que se generan en cada área.

a. De la exposición al riesgo

En MAPFRE Fianzas evaluamos los riesgos conforme a la fórmula general para el cálculo del Requerimiento de Capital de Solvencia dispuesto en la Circular Única de Seguros y Fianzas en su capítulo 6.2. y 6.6. Dicho modelo mide las pérdidas imprevistas en función de los riesgos y responsabilidades a los que se encuentra expuesta la Institución, con un nivel de confianza del 99.5% y a un horizonte de un año, salvo en el caso de riesgos cuya naturaleza implica considerar períodos más apropiados. Es importante mencionar que durante 2016 fue el primer año en que se adoptó este modelo de medición ya que anteriormente se estimaba el requerimiento bruto de solvencia (RBS) que reflejaba el monto de recursos que la Institución debía mantener para financiar el pago del saldo acumulado de las reclamaciones recibidas con expectativa de pago, la exposición de quebrantos por insolvencia de los reaseguradores extranjeros operan reafianzamiento, la exposición a pérdidas por calidad y suficiencia de garantías, por riesgos de suscripción, así como la exposición a las fluctuaciones adversas en el valor de los activos que respaldan a las obligaciones contraídas con los beneficiarios.

Conforme a la desagregación de la fórmula general del Requerimiento de Capital de solvencia los riesgos a los cuales se encuentra expuesta MAPFRE Fianzas son:

1. Para los Riesgos Técnicos y Financieros

I. Los riesgos técnicos dentro de la práctica de las operaciones de fianzas que comprenden:

- a) El riesgo de pago de reclamaciones recibidas con expectativa de pago;
- b) El riesgo por garantías de recuperación, y
- c) El riesgo de suscripción;

II. Los riesgos financieros divididos en:

- a) Riesgos de mercado, y
- b) Riesgos de crédito o contraparte:
 - 1) Por incumplimientos en instrumentos financieros, y
 - 2) Por incumplimientos en los contratos de Reafianzamiento cedido, y

III. Los riesgos de concentración asociados a una inadecuada diversificación de activos y pasivos, y

2. Por Otros Riesgos de Contraparte

Comprenderá el riesgo de incumplimiento de las obligaciones de las contrapartes con las que la Institución lleva a cabo operaciones de préstamos o créditos.

3. Por Riesgo Operativo

Comprende las pérdidas potenciales ocasionadas por deficiencias o fallas en:

- I. Los procesos operativos;
- II. La tecnología de información;
- III. Los recursos humanos, o
- IV. Cualquier otro evento extremo adverso relacionado con la operación de las Instituciones.

En MAPFRE Fianzas se cuenta con políticas y procedimientos para la gestión y monitoreo de los riesgos a los que se encuentra expuesta la compañía:

1. Riesgos de Suscripción:

Estos riesgos se originan con la suscripción de fianzas, durante 2016 la suscripción de tuvo un incremento de 20% en primas directas y del 19% en primas Retenidas respecto al año anterior:

Concepto	2015	2016	Variación
Primas Emitidas	161,689,882	194,732,644	20%
Primas Retenidas	68,612,264	81,987,052	19%

Por otro lado, conforme a las políticas de suscripción las primas percibidas generan la constitución de reservas técnicas para la cobertura de las obligaciones con los asegurados lo cual implica la exposición al riesgo por la volatilidad en la cuantificación de las obligaciones de la Institución, durante 2016 las reservas técnicas directas incrementaron en 22% y las reservas técnicas retenidas en 33% respecto al año anterior:

Concepto	2015	2016	Variación
Reservas Técnicas Directas	111,317,972	135,647,628	22%
Reservas Técnicas Retenidas	52,464,687	69,783,129	33%

Es importante considerar que durante el ejercicio de 2016 existió una actualización de Notas Metodológicas para las reservas técnicas conforme a los criterios dispuestos para la evaluación de las Reservas Técnicas en la Circular Única de Seguros y Fianzas.

2. Riesgos de Mercado

La principal exposición a estos riesgos corresponde a la variación de tasas, al tipo de cambio y precios, tanto en los pasivos como en los activos de la compañía, por esta razón MAPFRE Fianzas busca un adecuado calce de sus obligaciones con la finalidad de minimizar la exposición a estos riesgos:

Concepto / Moneda	Pesos	Dólares
Pasivo	118,403,349	17,244,280
Activo	141,701,337	26,548,866
Sobrante ó Faltante	23,297,989	9,304,587
% Posición Activa	16.4%	35.0%

Así mismo los instrumentos financieros se rigen mediante una política de inversión conservadora que da prioridad a las inversiones en instrumentos gubernamentales:

Tipo de Instrumento:	Importe	% Exposición
Instrumentos de Deuda:	191,915,681	93%
Instrumentos Gubernamentales	117,973,878	57%
Instrumentos Privados	73,941,802	36%
Instrumentos de Renta Variable	8,371,210	4%
Instrumentos no bursátiles	6,118,377	3%

3. Riesgos de Contraparte

La pérdida potencial por incumplimiento de las contrapartes a las cuales está expuesta la Institución corresponde los instrumentos financieros de inversión y a los créditos otorgados.

Concepto	Créditos
Exposición Riesgo de Contraparte	2,049,744
Provisiones para Incumplimiento Esperado	112,361
% Reserva Preventiva por Incumplimiento	5.48%

Por otro lado la composición de la exposición al riesgo de incumplimiento por la cartera de inversiones esta limitada por la política de inversiones y lo dispuesto en la Circular Única de Seguros y Fianzas, los instrumentos para ser adquiridos deberán contar con un Rating Mínimo Local de BBB o su equivalente.

Plazo	Rating Local			Rating Global		
	Calificadora	Rating	% Posición	Calificadora	Rating	% Posición
Corto Plazo	S&P	mxA-1+	29.9%			
Largo Plazo	Moody's	Aa1.mx	1.6%	Moody's	Baa3	7.2%
				Fitch	BBB+	61.3%

4. Riesgo Operativo

El Control de Riesgos Operativos es realizado a través de Riskm@p, con base en un análisis dinámico por procesos, de forma que los responsables de cada área identifican y evalúan periódicamente los indicadores de riesgos potenciales y de controles implantados en las operaciones.

Para disponer de conclusiones homogéneas, las evaluaciones se clasifican en Áreas y Tipos de Riesgo y los resultados se analizan a través del Índice de Criticidad y el Grado de Efectividad de los Controles (en adelante GEC).

Destacar que el índice de criticidad varía entre 100 (peor resultado) y 0 (ausencia de riesgo); y el GEC entre 100 (controles eficaces y seguros) y 0 (control débil o mal diseñado).

Dentro del Marco de Control de Riesgos se considera aceptable o asumible una criticidad de 68.3 y un GEC de 50.

Todos los resultados cuya criticidad y/o GEC estén fuera de los niveles aceptables, deberán ser analizados para determinar la necesidad de concretar medidas correctoras o mitigadoras del mismo, salvo asunción del riesgo por parte de la entidad, a través del Comité de Riesgos.

b. De la concentración del riesgo

En MAPFRE Fianzas las políticas para la administración de los riesgos buscan la adecuada diversificación de los riesgos asumidos, las operaciones con exposición al riesgo de concentración que por su volumen son relevantes son:

- Suscripción
- Reaseguradores

Suscripción

En MAPFRE Fianzas el riesgo de concentración en la suscripción se analiza con los cúmulos por Feados, al cierre de diciembre de 2016 se tiene un total de 109 feados con un monto afianzado directo en promedio de 119 millones de pesos, a continuación se muestra la composición de la cartera:

Clase Monto Afianza Directo	Frecuencia	% acumulado
98,616,546	65	59.63%
147,175,349	17	75.23%
195,734,151	12	86.24%
244,292,953	4	89.91%
292,851,756	6	95.41%
341,410,558	3	98.17%
389,969,361	0	98.17%
438,528,163	1	99.08%
778,439,780	1	100.00%
Total Feados	109	

Observamos que de los 109 feados, el 59.63% tienen un monto afianza directo inferior a 98.6 millones de peso. Y por otro lado los 10 feados con montos afianzados directos de mayor importe se distribuyen de la siguiente forma:

Feado	No. Fianzas	Monto Afianzado Directo	% S/total Monto Afianza Directo
1	1	778,439,780	6%
2	1	407,026,956	3%
3	1	329,910,400	3%
4	21	308,799,093	2%
5	256	306,078,020	2%
6	57	276,114,836	2%
7	25	265,248,421	2%
8	27	264,376,927	2%
9	9	257,207,122	2%
10	5	249,372,442	2%

Reaseguradores

Como parte de la estrategia de suscripción en MAPFRE Fianzas se efectúa la transferencia de los riesgos que sobrepasan las capacidades de retención definidas por el Consejo de Administración a los reaseguradores que estén inscritos en el registro nacional de reaseguradores y que además cuenten con un Rating mínimo de BBB, considerando lo anterior la compañía con mayor participación de reaseguro es MAPFRE RE Compañía de Reaseguros, S.A, entidad que es parte del grupo asegurador MAPFRE S.A. al cual pertenece MAPFRE Fianzas. Es importante mencionar que MAPFRE RE actualmente cuenta con un Rating A por la agencia S&P.

c. De la mitigación del riesgo

A fin de contar con una adecuada mitigación de los riesgos, en MAPFRE Fianzas se emplean contratos de reafianzamiento que tienen como objetivo la protección del Capital y la obtención de rentabilidad que cumpla con las necesidades de cobertura de acuerdo a la cartera, y a su vez, estos cumplan con la Ley de Instituciones de Seguros y Fianzas y su regulación secundaria CUSF.

Asimismo, en cumplimiento con lo dispuesto en el Capítulo 9.3 de la Circular Única de Seguros y Fianzas (CUSF), se realizó y presentó al consejo de administración el cálculo del límite máximo de retención que asuman las instituciones para operar fianzas, siguiendo los lineamientos estipulados por la CUSF en la disposición 9.3.2.

d. De la sensibilidad al riesgo

A continuación se presenta información general acerca de la sensibilidad de la posición de solvencia a cambios en las principales variables que tienen un efecto significativo en el negocio.

Actualmente MAPFRE Fianzas tiene una fuerte posición de Solvencia por su Margen de Solvencia de \$100,529,742.97 pesos, que implica un ratio de solvencia de 6.27. No obstante el requerimiento de capital de solvencia de la compañía podría incrementar o tener una alta sensibilidad a las variaciones en:

- Incrementos significativos en la suscripción
- Incremento en los Límites de Retención.
- Movimientos al alza en las Tasas de referencia del mercado y Tipos de Cambio.

Estas variables del negocio pueden generar un incremento en el requerimiento de capital de solvencia de la compañía.

e) Del capital social.

El capital social al 31 de diciembre de 2016 está integrado por 6,211 acciones ordinarias, nominativas, con valor nominal de \$10 pesos cada una, divididas en dos series: 6,210 de la serie "F", que corresponde a la porción fija, y 1 de la serie "B", que corresponde a la porción variable, que es ilimitada.

MAPFRE FIANZAS, S.A.
INTEGRACION DEL CAPITAL SOCIAL

Cifras en millones de pesos

CONCEPTO	HISTORICO	EFFECTO ACTUALIZACION	TOTAL
Capital o Fondo Social Pagado	62	4	66
Reservas	4	0	4
(Déficit) Superávit por Valuación	-2	0	-2
Resultado de Ejercicios Anteriores	38	-4	34
Resultado del Ejercicio	18	0	18
SUMA DEL CAPITAL	120	0	120

Al 31 de diciembre de 2016 la Institución tienen cubierto el capital mínimo requerido que asciende a \$65,563 que equivale a 12,184 miles de unidades de inversión (UDI, que es una unidad de cuenta cuyo valor se actualiza por inflación y se determina por el Banco de México), valorizadas a \$5.381175 pesos, que era el valor de la UDI al 31 de diciembre de 2015.

f) Otra información.

No existe información a reportar.

V. Evaluación de la solvencia.

a) De los activos. La revelación en materia de activos, contendrá al menos:

- 1) Los tipos de activos, así como una descripción general de las bases, los métodos y los supuestos utilizados para su valuación, incluyendo una explicación cuantitativa y cualitativa de las diferencias con la valuación contable utilizada por la Institución.

Los activos que posee la compañía al 31 de diciembre de 2016 se encuentran debidamente valuados cada tipo de activo de acuerdo a su uso, naturaleza y fin, apegándose a los lineamientos establecidos por las disposiciones de la Ley de Instituciones de Seguros y Fianzas (LISF), así como de la Circular Única de Seguros y Fianzas (CUSF).

- 2) Los activos que no se comercializan regularmente en los mercados financieros y la forma en que éstos han sido valorados para fines de solvencia.

Disponibilidades

Las disponibilidades incluyen depósitos en cuentas bancarias en moneda nacional y dólares. A la fecha de los estados financieros, los intereses ganados y las utilidades o pérdidas en valuación se incluyen en los resultados del ejercicio, como parte del resultado integral de financiamiento.

Los cheques que no hubieren sido efectivamente cobrados después de dos días hábiles de haberse depositado, y los que habiéndose depositado hubieren sido objeto de devolución, se deberán llevar contra el saldo de deudores diversos. Una vez transcurridos cuarenta y cinco días posteriores al registro en deudores diversos y de no haberse recuperado o cobrado dichos cheques, éstos deberán castigarse directamente contra resultados. Tratándose del monto de los cheques emitidos con anterioridad a la fecha de los estados financieros no consolidados que estén pendientes de entrega a los beneficiarios, deberán reincorporarse al rubro de disponibilidades sin dar efectos contables a la emisión del cheque.

Deudores

- Por Primas

El rubro de deudor por primas representa el saldo por cobrar por fianzas expedidas. De acuerdo a las disposiciones de la Comisión, la afianzadora tiene que registrar la estimación de cobro dudoso para cubrir los saldos de las cuentas por cobrar con una antigüedad mayor a 90 días naturales a partir del inicio de vigencia.

- Deudores por responsabilidad de fianzas por reclamaciones pagadas

Corresponde al monto que la Institución estima recuperar por las reclamaciones pagadas con recursos propios y de las cuales cuenta con garantías de recuperación de conformidad con disposiciones de la Comisión. Deberá registrar dicho importe como un deudor por responsabilidad de fianzas por reclamaciones pagadas, cancelando el cargo a resultados previamente reconocido.

- Préstamos a funcionarios y empleados, préstamos, créditos o financiamientos otorgados y otros adeudos

La administración de la Institución realiza un estudio para estimar el valor de recuperación de los préstamos a funcionarios y empleados, así como por aquellas cuentas por cobrar, relativas a deudores identificados cuyo vencimiento se pacte desde su origen a un plazo mayor a 90 días naturales, creando en su caso la estimación para castigos de cuentas de dudosa recuperación.

Por los préstamos, créditos o financiamientos otorgados, en los cuales no se realizó con anticipación a su otorgamiento, el estudio de conveniencia social, legalidad, viabilidad económica de los proyectos de inversión, de los plazos de recuperación de los mismos y demás requisitos a que hace referencia la Ley, se registra una estimación para castigos por el importe total de los préstamos, créditos o financiamientos otorgados, dicha estimación sólo es cancelada cuando se obtiene la recuperación de dichas operaciones.

Tratándose de cuentas por cobrar que no estén comprendidas en los dos párrafos anteriores, la estimación para castigos de cuentas de dudosa recuperación se realiza por el importe total del adeudo de acuerdo con los siguientes plazos: a los 60 días naturales siguientes a su registro inicial, cuando correspondan a deudores no identificados, y a los 90 días naturales siguientes a su registro inicial cuando correspondan a deudores identificados.

- Cartera de crédito

La cartera de créditos comerciales se califica trimestralmente, mensualmente cuando se trata de créditos a la vivienda, aplicando una metodología que considera la probabilidad de incumplimiento, la severidad de la pérdida y la exposición al incumplimiento, reconociendo en los resultados del ejercicio en el rubro de "Resultado integral de financiamiento".

La Comisión podrá ordenar la constitución de reservas preventivas por riesgo crediticio, adicionales a las referidas en el párrafo anterior, por el total del saldo del adeudo en los siguientes casos:

- a) Cuando los expedientes correspondientes no contengan o no exista la documentación considerada como necesaria de acuerdo con la regulación en vigor, para ejercer la acción de cobro, esta reserva sólo se libera cuando la Institución corrija las deficiencias observadas.
- b) Cuando no se ha obtenido un informe emitido por una sociedad de información crediticia sobre el historial del acreditado (excepto préstamos a funcionarios y empleados, cuándo el cobro del crédito se realiza a través de descuentos efectuados a su salario), dicha reserva sólo es cancelada tres meses después de obtener el informe requerido.

El mobiliario y equipo

Se registran al costo de adquisición y hasta el 31 de diciembre de 2007 se actualizaron mediante factores derivados del INPC.

El cálculo de la depreciación de los inmuebles de la institución, se realiza con base en la vida útil remanente sobre el valor actualizado de las construcciones, determinada con los últimos avalúos practicados.

La depreciación del mobiliario y equipo se calcula por el método de línea recta, con base en las vidas útiles estimadas por la Administración de la Institución. Las vidas útiles totales y las tasas anuales de depreciación de los principales grupos de activos se mencionan a continuación:

DESCRIPCIÓN	AÑOS	TASAS
Equipo de transporte	4	25%
Mobiliario y equipo de oficina	10	10%
Equipo periférico de cómputo	3.2	30%

Los gastos de mantenimiento y reparaciones menores se registran en los resultados cuando se incurren.

Diversos

Incluye principalmente pagos anticipados y el activo por impuesto a la utilidad diferido.

- c) La descripción de instrumentos financieros y cómo se ha determinado su valor económico.

La Comisión reglamenta las bases sobre las cuales la Institución efectúa sus inversiones, para lo cual, ha establecido un criterio contable y de valuación.

Los instrumentos financieros se encuentran invertidos en los siguientes porcentajes: 98.4% en instrumentos gubernamentales y el 1.6% en instrumentos privados.

Los cuales en su totalidad se valoraron a precios de mercado de acuerdo al proveedor integral de precios (PIP), valuador autorizado por la Comisión Nacional de Seguros y Fianzas para estos efectos.

- d) Las Instituciones pertenecientes a un Grupo Empresarial deberán indicar si los métodos de valuación aplicados a nivel individual son seguidos a nivel del Grupo Empresarial;

El método de valuación aplicado a nivel individual de las empresas del grupo reguladas va acorde a las disposiciones de la Ley de Instituciones de Seguros y Fianzas (LISF), así como de la Circular Única de Seguros y Fianzas (CUSF).

b) De las reservas técnicas.

1) El importe de las reservas técnicas.

Al cierre del ejercicio de 2016, las reservas técnicas de la institución representan el 42.0% del total del pasivo.

2) La información sobre la determinación de las reservas técnicas.

La constitución de las reservas técnicas y su inversión se efectúa en los términos y proporciones que establece la Ley. La valuación de estas reservas es dictaminada por un actuario independiente y registrado ante la propia Comisión.

A continuación se mencionan los aspectos más importantes de su determinación y contabilización.

La Institución utilizó métodos para la valuación de reservas técnicas en apego a las disposiciones establecidas por la Comisión y que se encuentran registradas ante la misma.

Reservas técnicas

La Institución constituye y valúa las reservas técnicas establecidas en la Ley, de conformidad con las disposiciones de carácter general emitidas por la Comisión en el Título 5 de la Circular Única.

Las reservas técnicas se constituyen y valúan en relación con todas las obligaciones de fianzas expedidas y de reafianzamiento que la Institución ha asumido frente a los afianzados y beneficiarios de contratos de fianzas y reafianzamiento, los gastos de administración, así como los gastos de adquisición que, en su caso, asume con relación a los mismos.

Para la constitución y valuación de las reservas técnicas se utilizarán métodos actuariales basados en la aplicación de los estándares de práctica actuarial señalados por la Comisión mediante las disposiciones de carácter general, y considerando la información disponible en los mercados financieros, así como la información disponible sobre riesgos técnicos de fianzas y reafianzamiento. La valuación de estas reservas es dictaminada por un actuario independiente y registrado ante la propia Comisión.

Reservas de fianzas en vigor

Conforme a los capítulos 5.15 y 5.16 de la Circular Única de Seguros y de Fianzas, de la constitución, incremento, valuación y registro de la reserva de fianzas en vigor y reserva de contingencia de las instituciones por las operaciones de fianzas.

La reserva de fianzas en vigor constituye el monto de recursos suficientes para cubrir el pago de las reclamaciones esperadas que se deriven de las responsabilidades por fianzas en vigor, en tanto la Institución adjudica y hacen líquidas las garantías de recuperación recabadas.

Esta reserva se libera cuando se extinguen las obligaciones garantizadas por la fianza o se paga la reclamación correspondiente.

La reserva de fianzas en vigor para las operaciones de reafianzamiento tomado se constituye conforme a lo establecido en las disposiciones de la Comisión, utilizando como base el índice de reclamaciones pagadas de cada una de las instituciones con las que se tienen contratos de reafianzamiento tomado que cubran responsabilidades de pólizas en vigor. Para tales efectos, se solicita a las instituciones cedentes, los índices de reclamaciones pagadas correspondientes.

En el caso de operaciones de reafianzamiento tomado de entidades de seguros o de fianzas del extranjero, o bien de operaciones de reafianzamiento no proporcional, la reserva de fianzas en vigor se constituye conforme al procedimiento establecido en las disposiciones de la Comisión, utilizando como prima de reserva, la prima de reafianzamiento tomado, y como gastos de administración, el recargo por gastos de administración que, en su caso, se haya incluido en la prima de reafianzamiento tomado.

Importes recuperables de reaseguro

Con base en las condiciones establecidas en los contratos de reafianzamiento, la Institución reconoce como un activo la porción de la reserva de fianzas en vigor de los importes recuperables de reaseguro y reafianzamiento que se tiene derecho a recuperar de sus reafianzadores, al momento en que las eventualidades sean determinadas procedentes y las reclamaciones sean pagadas a los beneficiarios.

El incremento se realiza de acuerdo a lo determinado en las disposiciones de la Comisión, multiplicando el monto de la reserva por el factor que represente la proporción de reafianzamiento cedido en contratos de reaseguro o reafianzamiento que impliquen una transferencia cierta de responsabilidades asumidas por fianzas en vigor y por el factor de calidad de reafianzamiento.

Reserva de contingencia

La reserva técnica de contingencia tiene por objeto dotar a la Institución de recursos necesarios para cubrir posibles desviaciones en el pago de las reclamaciones esperadas que se deriven de las responsabilidades retenidas por fianzas en vigor, así como para enfrentar cambios en el patrón de pago de las reclamaciones, en tanto las Instituciones se adjudican y hacen líquidas las garantías de recuperación recabadas. Se constituye al momento de que una fianza inicie su vigencia, por un monto equivalente al 15% de la prima de reserva retenida respectiva. Para el caso de contratos de reafianzamiento tomado, la prima de reserva con que se constituirá la reserva deberá calcularse con el índice de reclamaciones pagadas de cada una de las Instituciones con las que se tengan contratos de reafianzamiento tomado.

Para tales efectos, las Instituciones que realicen contratos de reafianzamiento tomado con Instituciones, deberán solicitar a las Instituciones cedentes los índices de reclamaciones pagadas correspondientes. En el caso de operaciones de reafianzamiento tomado de entidades de seguros o de fianzas del extranjero, o bien de operaciones de reafianzamiento no proporcional, la prima de reserva será la prima de reafianzamiento tomado

Al saldo de la reserva de contingencia de fianzas se le adicionarán los productos financieros de la misma, calculados con base en la tasa efectiva mensual promedio de las emisiones del mes en cuestión de los Certificados de la Tesorería de la Federación a 28 días. Los respectivos productos financieros serán capitalizables mensualmente.

La constitución de la reserva de contingencia será limitada mediante la determinación del límite de acumulación de la reserva de contingencia de fianzas de acuerdo a las disposiciones de la Comisión.

La Institución podrá disponer, previa autorización de la Comisión, de la reserva de contingencia de fianzas cuando reporte, al cierre de un ejercicio, reclamaciones pagadas extraordinarias que le produzcan pérdida técnica.

- 3) Cualquier cambio significativo en el nivel de las reservas técnicas desde el último período de presentación del RSCF.

No existen cambios significativos, los mismos se deben a la captación de nuevos negocios y el devengamiento de los ya vigentes.

- 4) El impacto del Reaseguro y Reafianzamiento en la cobertura de las reservas técnicas.

La Institución se apoya de contratos proporcionales, automáticos y facultativos y no proporcionales para suscribir riesgos por arriba de sus capacidades de retención legal. Buscando un equilibrio en su cartera mediante la determinación de sus retenciones técnicas en cada ramo, con la finalidad de asegurar la estabilidad y solvencia de su negocio. En ningún caso, dichos contratos relevan de la obligación final con los asegurados.

- 5) Información por grupos homogéneos de riesgo.

No Aplica para esta institución.

c) De otros pasivos.

La Institución reconoce, con base en estimaciones de la Administración, provisiones de pasivo por aquellas obligaciones presentes en las que la transferencia de activos o la prestación de servicios es virtualmente ineludible y surgen como consecuencia de eventos pasados, principalmente costos de adquisición, gastos de operación, sueldos, gratificaciones y otros pagos al personal los que, en los casos aplicables, se registran a su valor presente.

Beneficios a empleados

Beneficios directos a corto plazo

Los beneficios a los empleados directos a corto plazo se reconocen en los resultados del periodo en que se devengan los servicios prestados. Se reconoce un pasivo por el importe que se espera pagar si la Institución tiene una obligación legal o asumida de pagar esta cantidad como resultado de los servicios pasados proporcionados y la obligación se puede estimar de forma razonable.

Beneficios directos a largo plazo

La obligación neta de la Institución en relación con los beneficios directos a largo plazo (excepto por PTU diferida, Impuestos a la utilidad y participación de los trabajadores en la utilidad) y que se espera que la Institución pague después de los doce meses de la fecha del balance más reciente que se presenta, es la cantidad de beneficios futuros que los empleados han obtenido a cambio de su servicio en el ejercicio actual y en los anteriores. Este beneficio se descuenta para determinar su valor presente. Las remediones se reconocen en resultados en el periodo en que se devengan.

Beneficios por terminación

Se reconoce un pasivo por beneficios por terminación y un costo o gasto cuando la Institución no tiene alternativa realista diferente que la de afrontar los pagos o no pueda retirar la oferta de esos beneficios, o cuando cumple con las condiciones para reconocer los costos de una reestructuración, lo que ocurra primero.

Beneficios Post-Empleo

- Planes de contribución definida

Las obligaciones por aportaciones a planes de contribución definida se reconocen en resultados a medida en que los servicios relacionados son prestados por los empleados. Las contribuciones pagadas por anticipado se reconocen como un activo en la medida en que el pago por anticipado dé lugar a una reducción en los pagos a efectuar en el futuro o a un reembolso en efectivo.

- Planes de beneficios definidos

La obligación neta de la Institución correspondiente a los planes de beneficios definidos por planes de pensiones, prima de antigüedad y beneficios por indemnización legal, se calcula de forma separada para cada plan, estimando el monto de los beneficios futuros que los empleados han ganado en el ejercicio actual y en ejercicios anteriores, descontando dicho monto y deduciendo al mismo, el valor razonable de los activos del plan.

El cálculo de las obligaciones por los planes de beneficios definidos, se realiza anualmente por actuarios calificados, utilizando el método de crédito unitario proyectado. Cuando el cálculo resulta en un posible activo para la Institución, el activo reconocido se limita al valor presente de los beneficios económicos disponibles en la forma de reembolsos futuros del plan o reducciones en las futuras aportaciones al mismo. Para calcular el valor presente de los beneficios económicos, se debe considerar cualquier requerimiento de financiamiento mínimo.

El costo laboral del servicio actual, el cual representa el costo del periodo de beneficios al empleado por haber cumplido un año más de vida laboral con base en los planes de beneficios, se reconoce en los gastos de operación.

Las modificaciones a los planes que afectan el costo de servicios pasados, se reconocen en los resultados de forma inmediata en el año en el cual ocurra la modificación, sin posibilidad de diferimiento en años posteriores. Asimismo, los efectos por eventos de liquidación o reducción de obligaciones en el periodo, que reducen significativamente el costo de los servicios futuros y/o que reducen significativamente la población sujeta a los beneficios, respectivamente, se reconocen en los resultados del periodo.

Las remediciones (antes ganancias y pérdidas actuariales), resultantes de diferencias entre las hipótesis actuariales proyectadas y reales al final del periodo, se reconocen en el periodo en que se incurren como parte de los resultados integrales dentro del capital contable.

Impuestos a la utilidad y participación de los trabajadores en la utilidad (PTU)

Los impuestos a la utilidad y la PTU causados en el año se determinan conforme a las disposiciones fiscales vigentes.

Los impuestos a la utilidad diferidos y la PTU diferida, se registran de acuerdo con el método de activos y pasivos, que compara los valores contables y fiscales de los mismos.

Se reconocen impuestos a la utilidad y PTU diferidos (activos y pasivos) por las consecuencias fiscales futuras atribuibles a las diferencias temporales entre los valores reflejados en los estados financieros de los activos y pasivos existentes y sus bases fiscales relativas, y en el caso del impuesto a la utilidad, por pérdidas fiscales por amortizar y otros créditos fiscales por recuperar. Los activos y pasivos por impuestos a la utilidad y PTU diferidos se calculan utilizando las tasas establecidas en la ley correspondiente, que se aplicarán a la utilidad gravable en los años en que se estima que se revertirán las diferencias temporales. El efecto de cambios en las tasas fiscales sobre el impuesto a la utilidad y PTU diferidos se reconoce en los resultados del periodo en que se aprueban dichos cambios.

Los impuestos a la utilidad y PTU causados y diferidos se presentan y clasifican en los resultados del periodo, excepto aquellos que se originan de una transacción que se reconoce directamente en un rubro del capital contable.

Reafianzamiento

Las operaciones derivadas de las aceptaciones de reafianzamiento, se contabilizan en función a los estados de cuenta recibidos de las cedentes, los que se formulan generalmente en forma mensual, aspecto que ocasiona diferimiento de un mes en el registro de las primas, siniestros, comisiones, etc.

- Reafianzamiento cedido

La Institución limita el monto de su responsabilidad mediante la distribución con reafianzadores de los riesgos asumidos, a través de contratos proporcionales automáticos y facultativos, cediendo a dichos reafianzadores una parte de la prima. Lo anterior, no releva a la Institución de las obligaciones derivadas del contrato de fianza.

Los reafianzadores tienen la obligación de rembolsar a la Institución, las reclamaciones reportadas con base en su participación.

Las reglas particulares para fijar el límite máximo de retención por la acumulación de responsabilidades por fiado u operación de afianzamiento o reafianzamiento son establecidas por la Comisión.

La administración de la Institución determina la estimación de los importes recuperables por la participación de los reafianzadores en las reservas mencionadas en el párrafo anterior, considerando la diferencia temporal entre las recuperaciones de reafianzamiento y los pagos directos y la probabilidad de recuperación, así como a las pérdidas esperadas por incumplimiento de la contraparte. Las metodologías para el cálculo de esta estimación se registran ante la Comisión, el efecto se reconoce en el estado de resultados del ejercicio en el rubro de "Resultado integral de financiamiento".

De acuerdo a las disposiciones de la Comisión, los importes recuperables procedentes de contratos de reafianzamiento con contrapartes que no tengan registro autorizado, no son susceptibles de cubrir la Base de Inversión, ni podrán formar parte de los Fondos Propios Admisibles.

d) Otra información.

No existe información a reportar.

VI. GESTIÓN DE CAPITAL

a) De los Fondos Propios Admisibles.

1) Información sobre la estructura, importe y calidad de los Fondos Propios Admisibles.

CLASIFICACIÓN DE LOS FONDOS PROPIOS ADMISIBLES		Milones de Pesos
Nivel 1		
I. Capital social pagado sin derecho a retiro representado por acciones ordinarias de la Institución		66
II. Reservas de capital		4
III. Superávit por valuación que no respalda la Base de Inversión		-4
IV. Resultado del ejercicio y de ejercicios anteriores		52
Total Nivel 1		118

2) Información sobre los objetivos, políticas y procedimientos empleados en la gestión de sus Fondos Propios Admisibles.

MAPFRE FIANZAS tiene una política de Gestión de Capital basada en los lineamientos de la HOLDING y lineamientos estatutarios locales, esta política es aplicable a todas las entidades aseguradoras y reaseguradoras del GRUPO que se encuentren en el Espacio Económico Europeo, así como aquéllas que por su normativa local requieran de la misma y estén obligadas legalmente.

Los principales objetivos de la política de gestión de capital:

- Dotar al GRUPO de un procedimiento para comprobar que el capital admisible cumpla con los requisitos aplicables.
- Asegurarse de que las proyecciones de Capital Admisible consideren el cumplimiento continuo de los requisitos aplicables durante todo el periodo considerado.
- Establecer un proceso de identificación y documentación de los Fondos de Disponibilidad Limitada y de las circunstancias en que el Capital Admisible puede absorber pérdidas.
- Asegurarse de que el GRUPO cuente con un Plan de Gestión de Capital a Medio Plazo.

El Área de Gestión de Riesgos tiene la responsabilidad de verificar que:

- El Capital Admisible esté adecuadamente clasificado conforme a la normativa aplicable.
- La cuantía de dividendos a distribuir es compatible con el objetivo de cumplimiento continuo del Capital de Solvencia Requerido.

- Las proyecciones de capital admisible consideren el cumplimiento continuo de la normativa aplicable, así como las variaciones razonablemente previsibles en los elementos de Capital Admisible, incluidos los dividendos a repartir.
- Se identifiquen y documenten los acuerdos o productos que den lugar a fondos de disponibilidad limitada ("ring-fenced funds").
- En qué circunstancias en cuantía y plazo los diferentes elementos del Capital Admisible tienen capacidad de absorción de pérdidas.
- Se realiza seguimiento del objetivo de capital asignado.

Así mismo el Área de Riesgos preparará el Plan de Gestión de Capital a Medio, el cual es sometido al Consejo de Administración para su aprobación.

- 3) Cualquier cambio significativo de los Fondos Propios Admisibles.

MAPFRE FIANZAS no tuvo cambios significativos en los Fondos propios admisibles.

- 4) Información sobre la disponibilidad de los Fondos Propios Admisibles.

FFPP Niveles	2016			
	1Q	2Q	3Q	4Q
Fondos Propios Admisibles	106	107	124	120
FFPP Nivel 1	93	94	74	71
FFPP Nivel 2	13	13	51	49
FFPP Nivel 3	0	0	0	0
FFPP Nivel 4	0	0	0	0

No existe restricción alguna en la disponibilidad de los Fondos Propios Admisibles de la entidad.

- b) De los requerimientos de capital.

- 1) Información cuantitativa sobre los resultados del RCS.

La información cuantitativa sobre los resultados del Requerimiento de Capital de Solvencia se presenta en los anexos cuantitativos Sección B, la información del RCS corresponde al cálculo de la Formula General.

- 2) Las razones de los cambios significativos en el nivel del RCS desde la última fecha de RSCF.

Durante 2016 se efectuaron las primeras valuaciones del Requerimiento de Capital de Solvencia de la compañía por lo que aún no se cuenta con datos comparativos de los resultados.

c) De las diferencias entre fórmula general y los modelos internos utilizados.

En MAPFRE Fianzas se utiliza la Formula General definida en la Circular Única de Seguros y Fianzas (CUSF), por lo que no se utiliza modelo interno alguno.

d) De la insuficiencia de los fondos propios admisibles para cubrir el RSC.

Durante 2016 MAPFRE Fianzas no presentó insuficiencia de Fondos Propios Admisibles para cubrir el RCS, manteniendo un ratio de solvencia de:

FFPP Niveles	2016			
	1Q	2Q	3Q	4Q
Fondos Propios Admisibles	106	107	124	120
FFPP Nivel 1	93	94	74	71
FFPP Nivel 2	13	13	51	49
FFPP Nivel 3	0	0	0	0
FFPP Nivel 4	0	0	0	0
Margen de solvencia	82	80	88	101
Ratio de Solvencia	4.45	4.08	3.42	6.27

e) Otra información.

No existe información a reportar.

VII. Modelo interno.

De acuerdo a la regulación vigente las instituciones de fianzas realizan la constitución, incremento, valuación y registro de las reservas de fianzas en vigor y de contingencia de con respecto a lo establecido en las disposiciones 5.15 y 5.16, por lo que no cuenta con un modelo interno aprobado por la Comisión Nacional de Seguros y Fianzas.

VIII. Anexo de información cuantitativa.

SECCIÓN A. PORTADA
(cantidades en millones de pesos)
Tabla A1

Información General

Nombre de la Institución:	Mapfre Fianzas, S.A.
Tipo de Institución:	Afianzadora
Clave de la Institución:	F0022
Fecha de reporte:	311216
Grupo Financiero:	No
De capital mayoritariamente mexicano o Filial:	FILIAL
Institución Financiera del Exterior (IFE):	MAPFRE S.A.
Sociedad Relacionada (SR):	MAPFRE TEPEYAC S.A.
Fecha de autorización:	15 DE FEBRERO DE 2006
Operaciones y ramos autorizados	I. Fianzas de Fidelidad, en los siguientes subramos: · Individuales · Colecivas II. Fianzas Judiciales, en los siguientes subramos: · Judiciales Penales · Judiciales no Penales · Judiciales que amparen a los conductores de vehículos automotores III. Fianzas Administrativas, en los siguientes subramos: · De Obra · De Proveeduría · Fiscales · De Arrendamiento · Otras Fianzas Administrativas IV. Fianzas de Crédito, en los siguientes subramos: · De Suministro · De Compraventa · Financieras · Otras Fianzas de Crédito V. Fideicomisos de Garantía, en los siguientes subramos: · Relacionados con pólizas de fianzas · Sin relación con pólizas de fianzas
Modelo interno	No
Fecha de autorización del modelo interno	N/A

SECCIÓN A. PORTADA
(cantidades en millones de pesos)
Tabla A1

Requerimientos Estatutarios

Requerimiento de Capital de Solvencia	19.07
Fondos Propios Admisibles	119.60
Sobrante / faltante	100.53
Índice de cobertura	6.27
Base de Inversión de reservas técnicas	135.65
Inversiones afectas a reservas técnicas	168.25
Sobrante / faltante	32.60
Índice de cobertura	1.24
Capital mínimo pagado	65.56
Recursos susceptibles de cubrir el capital mínimo pagado	119.74
Suficiencia / déficit	54.18
Índice de cobertura	1.83

SECCIÓN A. PORTADA
(cantidades en millones de pesos)
Tabla A1

Estado de Resultados					
	Vida	Daños	Accs y Enf	Fianzas	Total
Prima emitida	N/A	N/A	N/A	195	195
Prima cedida	N/A	N/A	N/A	113	113
Prima retenida	N/A	N/A	N/A	82	82
Inc. Reserva de Riesgos en Curso	N/A	N/A	N/A	12	12
Prima de retención devengada	N/A	N/A	N/A	70	70
Costo de adquisición	N/A	N/A	N/A	39	39
Costo neto de siniestralidad	N/A	N/A	N/A	6	6
Utilidad o pérdida técnica	N/A	N/A	N/A	25	25
Inc. otras Reservas Técnicas	N/A	N/A	N/A	4	4
Resultado de operaciones análogas y conexas	N/A	N/A	N/A	0	0
Utilidad o pérdida bruta	N/A	N/A	N/A	21	21
Gastos de operación netos	N/A	N/A	N/A	5	5
Resultado integral de financiamiento	N/A	N/A	N/A	9	9
Utilidad o pérdida de operación	N/A	N/A	N/A	26	26
Participación en el resultado de subsidiarias	N/A	N/A	N/A	0	0
Utilidad o pérdida antes de impuestos	N/A	N/A	N/A	26	26
Utilidad o pérdida del ejercicio	N/A	N/A	N/A	18	18

SECCIÓN A. PORTADA
(cantidades en millones de pesos)
Tabla A1

Balance General	
Activo	443
Inversiones	193
Inversiones para obligaciones laborales al retiro	9
Disponibilidad	22
Deudores	94
Reaseguradores y Reafianzadores	75
Inversiones permanentes	0
Otros activos	49
Pasivo	323
Reservas Técnicas	136
Reserva para obligaciones laborales al retiro	7
Acreedores	88
Reaseguradores y Reafianzadores	53
Otros pasivos	40
Capital Contable	120
Capital social pagado	66
Reservas	4
Superávit por valuación	-2
Inversiones permanentes	0
Resultado ejercicios anteriores	34
Resultado del ejercicio	18
Resultado por tenencia de activos no monetarios	0

SECCIÓN B. REQUERIMIENTO DE CAPITAL DE SOLVENCIA (RCS)

(cantidades en pesos)

Tabla B1

RCS por componente			Importe
I	Por Riesgos Técnicos y Financieros de Seguros	RCTyFS	-
II	Para Riesgos Basados en la Pérdida Máxima Probable	RCPML	-
III	Por los Riesgos Técnicos y Financieros de los Seguros de Pensiones	RCTyFP	-
IV	Por los Riesgos Técnicos y Financieros de Fianzas	RCTyFF	14,471,157
V	Por Otros Riesgos de Contraparte	RCOC	96,555
VI	Por Riesgo Operativo	RCOP	4,498,916
Total RCS			19,066,628

Desglose RCPML

II.A	Requerimientos	PML de Retención/RC	-
II.B	Deducciones	RRCAT+CXL	-

Desglose RCTyFP

III.A	Requerimientos	RCSPT + RCSPD + RCA	-
III.B	Deducciones	RFI + RC	-

Desglose RCTyFF

IV.A	Requerimientos	$\sum RCK + RCA$	30,501,220
IV.B	Deducciones	RCF	16,075,310

SECCIÓN B. REQUERIMIENTO DE CAPITAL DE SOLVENCIA (RCS)

(cantidades en pesos)

Tabla B2

**Elementos de Cálculo del Requerimiento de Capital por
Riesgos Técnicos y Financieros de Seguros
(RCTyFS)**

**Riesgos Técnicos y Financieros de los Seguros de Pensiones
(RCTyFP)**

**Riesgos Técnicos y Financieros de Fianzas
(RCTyFF)**

Para las Instituciones de Seguros se calculará como el valor en riesgo a un nivel de confianza del 99.5% (VaR al 99.5%) de la variable de pérdida en el valor de los fondos propios ajustados L:

$$L = LA + LP + LPML$$

Dónde:

$$LA := -\Delta A = -A(1) + A(0)$$

$$LP := \Delta P = P(1) - P(0)$$

$$LPML = -\Delta REAPML = -REAPML(1) + REAPML(0)$$

Para las Instituciones de Pensiones y Fianzas corresponde al Requerimiento de Capital relativo a las pérdidas ocasionadas por el cambio en el valor de los activos, RCA.

LA : Pérdidas en el valor de los activos sujetos al riesgo, que considera:

Clasificación de los Activos	A(0)	A(1) Var 0.5%	-A(1)+A(0)
Total Activos	206,405,268.15	191,934,110.85	14,471,157.30
a) Instrumentos de deuda:	191,915,680.76	178,762,715.74	13,152,965.02
1) Emitidos o avalados por el Gobierno Federal o emitidos por el Banco de México	117,973,878.45	106,256,286.89	11,717,591.56
2) Emitidos en el mercado mexicano de conformidad con la Ley del Mercado de Valores, o en mercados extranjeros que cumplan con lo establecido en la Disposición 8.2.2	73,941,802.31	69,349,156.32	4,592,645.99
b) Instrumentos de renta variable	8,371,210.15	7,899,586.82	471,623.33
1) Acciones	0.00	0.00	0.00
I. Cotizadas en mercados nacionales	0.00	0.00	0.00
II. Cotizadas en mercados extranjeros, inscritas en el Sistema Internacional de Cotizaciones de la Bolsa Mexicana de Valores	0.00	0.00	0.00
2) Fondos de inversión en instrumentos de deuda y fondos de inversión de renta variable	8,371,210.15	7,899,586.82	471,623.33
3) Certificados bursátiles fiduciarios indizados o vehículos que confieren derechos sobre instrumentos de deuda, de renta variable o de mercancías	0.00	0.00	0.00
I. Denominados en moneda nacional	0.00	0.00	0.00
II. Denominados en moneda extranjera	0.00	0.00	0.00
4) Fondos de inversión de capitales, fondos de inversión de objeto limitado, fondos de capital privado o fideicomisos que tengan como propósito capitalizar empresas del país.	0.00	0.00	0.00
5) Instrumentos estructurados	0.00	0.00	0.00
c) Títulos estructurados	0.00	0.00	0.00
1) De capital protegido	0.00	0.00	0.00
2) De capital no protegido	0.00	0.00	0.00
d) Operaciones de préstamos de valores	0.00	0.00	0.00
e) Instrumentos no bursátiles	6,118,377.24	4,127,233.90	1,991,143.34
f) Operaciones Financieras Derivadas	0.00	0.00	0.00
g) Importes recuperables procedentes de contratos de reaseguro y reafianzamiento	0.00	0.00	0.00
h) Inmuebles urbanos de productos regulares	0.00	0.00	0.00
i) Activos utilizados para el calce (Instituciones de Pensiones).	N/A	N/A	N/A

La información se genera a través del sistema que la Comisión proporcionará para el cálculo de la fórmula general.

* En el caso de Instituciones de Seguros de Pensiones, la variable activo a tiempo cero A(0) corresponde a la proyección de los instrumentos de calce al primer año, y la variable A(1) corresponde a la proyección de los instrumentos de calce al primer año añadiendo riesgo de contraparte.

SECCIÓN B. REQUERIMIENTO DE CAPITAL DE SOLVENCIA (RCS)

(cantidades en pesos)

Tabla B4

Elementos de Cálculo del Requerimiento de Capital por Riesgos Técnicos y Financieros de Seguros (RCTyFS)

Se calculará como el valor en riesgo a un nivel de confianza del 99.5% (VaR al 99.5%) de la variable de pérdida en el valor de los Fondos Propios ajustados L:

$$L = LA + LP + LPML$$

Dónde:

$$LA = -\Delta A = -A(1) + A(0)$$

$$LP = \Delta P = P(1) - P(0)$$

$$LPML = -\Delta REAPML = -REAPML(1) + REAPML(0)$$

LPML: Pérdidas ocasionadas por los incumplimientos de entidades reaseguradoras (contrapartes)

REAPML(0)	REAPML(1) VAR 0.5%	-REAPML(1)+REAPML(0)
0	0	0

La información se genera a través del sistema que la Comisión proporcionará para el cálculo de la fórmula general.

SECCIÓN B. REQUERIMIENTO DE CAPITAL DE SOLVENCIA (RCS)

(cantidades en pesos)

Tabla B7

**Elementos del Requerimiento de Capital por
Riesgos Técnicos y Financieros de Fianzas
(RCTyFF)**

		RCTyFF = RCsf + RCA	14,471,157
RCsf	Requerimiento de capital relativo a los riesgos técnicos para la práctica de las operaciones de fianzas	(I)	0
RCA	Requerimiento de capital relativo a las pérdidas ocasionadas por el cambio en el valor de los activos	(II)	14,471,157
(I) RCsf	Requerimiento de capital relativo a los riesgos técnicos para la práctica de las operaciones de fianzas	(I)	0

$$RC_{sf} = \sum_{k \in R_f} RC_k - RCF \geq 0$$

		RCK = R1k + R2k + R3k											
(A)	R1k	Requerimiento por reclamaciones recibidas con expectativa de pago	(A) 140,043										
		<table border="1"> <tr><td>Fidelidad</td><td align="right">0</td></tr> <tr><td>Judiciales</td><td align="right">0</td></tr> <tr><td>Administrativas</td><td align="right">140,043</td></tr> <tr><td>Crédito</td><td align="right">0</td></tr> <tr><td>Reafianzamiento tomado</td><td align="right">0</td></tr> </table>	Fidelidad	0	Judiciales	0	Administrativas	140,043	Crédito	0	Reafianzamiento tomado	0	
Fidelidad	0												
Judiciales	0												
Administrativas	140,043												
Crédito	0												
Reafianzamiento tomado	0												
(B)	R2k	garantías	(B) 14,431,804										
		<table border="1"> <tr><td>Fidelidad</td><td align="right">5,673,964</td></tr> <tr><td>Judiciales</td><td align="right">7,651,775</td></tr> <tr><td>Administrativas</td><td align="right">0</td></tr> <tr><td>Crédito</td><td align="right">1,106,066</td></tr> <tr><td>Reafianzamiento tomado</td><td align="right">0</td></tr> </table>	Fidelidad	5,673,964	Judiciales	7,651,775	Administrativas	0	Crédito	1,106,066	Reafianzamiento tomado	0	
Fidelidad	5,673,964												
Judiciales	7,651,775												
Administrativas	0												
Crédito	1,106,066												
Reafianzamiento tomado	0												
(C)	R3k	Requerimiento por la suscripción de fianzas en condiciones de riesgo	(C) 1,458,216										
		<table border="1"> <tr><td>Fidelidad</td><td align="right">0</td></tr> <tr><td>Judiciales</td><td align="right">481,038</td></tr> <tr><td>Administrativas</td><td align="right">977,178</td></tr> <tr><td>Crédito</td><td align="right">0</td></tr> <tr><td>Reafianzamiento tomado</td><td align="right">0</td></tr> </table>	Fidelidad	0	Judiciales	481,038	Administrativas	977,178	Crédito	0	Reafianzamiento tomado	0	
Fidelidad	0												
Judiciales	481,038												
Administrativas	977,178												
Crédito	0												
Reafianzamiento tomado	0												
(D)	0	Suma del total de requerimientos	(D) 16,030,063										
(E)	RCF	Saldo de la reserva de contingencia de fianzas	(E) 16,075,310										
(II)	RCA	Requerimiento de capital relativo a las pérdidas ocasionadas por el cambio en el valor de los activos	(II) 14,471,157										

**Elementos adicionales del Requerimiento de Capital por
Riesgos Técnicos y Financieros de Fianzas
(RCTyFF)**

Ramo	RFNT99.5%	RFNT_EXT	w 99.5%
Otras fianzas de fidelidad	14,782,999.13	21,689,998.98	0.07
Fianzas de fidelidad a primer riesgo	-	-	-
Otras fianzas judiciales	1,837,812.93	2,914,726.72	0.05
Fianzas judiciales que amparen a conductores de vehículos automotores	6,602,600.53	8,888,295.28	0.02
Administrativas	26,148,448.70	46,373,005.20	0.02
Crédito	1,639,015.85	2,709,347.45	0.25
Limite de la Reserva de Contingencia		31,391,677.32	
R2*		28,867,554.81	

SECCIÓN B. REQUERIMIENTO DE CAPITAL DE SOLVENCIA (RCS)

(cantidades en pesos)

Tabla B8

**Elementos del Requerimiento de Capital por
Otros Riesgos de Contraparte
(RCOC)**

Operaciones que generan Otros Riesgos de Contraparte (OORC)

Clasificación de las OORC	Monto Ponderado*
	\$

Tipo I

a) Créditos a la vivienda	0.00
b) Créditos quirografarios	1,206,931.99

Tipo II

a) Créditos comerciales	0.00
b) Depósitos y operaciones en instituciones de crédito, que correspondan a instrumentos no negociables	0.00
c) Operaciones de reporto y préstamo de valores	0.00
d) Operaciones de descuento y redescuento que se celebren con instituciones de crédito, organizaciones auxiliares del crédito y sociedades financieras de objeto múltiple reguladas o no reguladas, así como con fondos de fomento económico constituidos por el Gobierno Federal en instituciones de crédito	0.00

Tipo III

a) Depósitos y operaciones en instituciones de banca de desarrollo, que correspondan a instrumentos no negociables	0.00
--	------

Tipo IV

a) La parte no garantizada de cualquier crédito, neto de provisiones específicas, que se encuentre en cartera vencida	0.00
---	------

Total Monto Ponderado	1,206,931.99
------------------------------	--------------

Factor	8.0%
---------------	-------------

Requerimiento de Capital por Otros Riesgos de Contraparte	96,554.56
--	-----------

*El monto ponderado considera el importe de la operación descontando el saldo de las reservas preventivas que correspondan, así como la aplicación del factor de riesgo de la contraparte en la operación, y en su caso, el factor de riesgo asociado a la garantía correspondiente.

SECCIÓN B. REQUERIMIENTO DE CAPITAL DE SOLVENCIA (RCS)

(cantidades en pesos)

Tabla B9

**Elementos del Requerimiento de Capital por
Riesgo Operativo
(RCOP)**

$$RC_{OP} =$$

$$\min\{0.3 * (\max(RC_{TyFS} + RC_{PML}, 0.9RC_{TyFS}) + RC_{TyFP}^* + RC_{TyFF}^* + RC_{OC}), Op\} \\ + 0.25 * (Gastos_{V,inv} + 0.032 * Rva_{RCat} + Gastos_{Fdc}) \\ + 0.2 * (\max(RC_{TyFS} + RC_{PML}, 0.9RC_{TyFS}) + RC_{TyFP}^* + RC_{TyFF}^* + RC_{OC}) * I_{[calificación=\emptyset]}$$

RC_{OP}

4,498,916.04

		<table border="1"><tr><td align="right">4,498,916.04</td></tr></table>	4,498,916.04
4,498,916.04			
RC :	Suma de requerimientos de capital de Riesgos Técnicos y Financieros de Seguros, Pensiones y Fianzas, Riesgos Basados en la Pérdida Máxima Probable y Otros Riesgos de Contraparte	<table border="1"><tr><td align="right">14,567,711.86</td></tr></table>	14,567,711.86
14,567,711.86			
Op :	Requerimiento de capital por riesgo operativo de todos los productos de seguros distintos a los seguros de vida en los que el asegurado asume el riesgo de inversión y las fianzas	<table border="1"><tr><td align="right">5,778,673.87</td></tr></table>	5,778,673.87
5,778,673.87			
	Op = máx (OpPrimasCp ; OpreservasCp) + OpreservasLp		
OpprimasCp	Op calculado con base en las primas emitidas devengadas de todos los productos de seguros de vida corto plazo, no vida y fianzas, excluyendo a los seguros de vida corto plazo en los que el asegurado asume el riesgo de inversión	<table border="1"><tr><td align="right">5,778,673.87</td></tr></table>	5,778,673.87
5,778,673.87			
OpreservasCp	Op calculado con base en las reservas técnicas de todos los productos de seguros de vida corto plazo, no vida y fianzas distintos a los seguros de vida corto plazo en los que el asegurado asume el riesgo de inversión	<table border="1"><tr><td align="right">3,587,169.55</td></tr></table>	3,587,169.55
3,587,169.55			
OpreservasLp	Op calculado con base en las reservas técnicas de todos los productos de la operación de vida no comprendidos dentro del OpreservasCp anterior distintos a los seguros de vida en los que el asegurado asume el riesgo de inversión	<table border="1"><tr><td align="right">0.00</td></tr></table>	0.00
0.00			
	OPprimasCp	<table border="1"><tr><td align="right">A : OPprimasCp</td></tr></table>	A : OPprimasCp
A : OPprimasCp			
	OpprimasCp = 0.04 * (PDevV - PDevV,inv) + 0.03 * PDevNV + max(0, 0.04 * (PDevV - 1.1 * pPDevV - (PDevV,inv - 1.1 * pPDevV,inv))) + máx (0, 0.03 * (PDevNV - 1.1 * pPDevNV))	<table border="1"><tr><td align="right">5,778,673.87</td></tr></table>	5,778,673.87
5,778,673.87			
PDevV	Primas emitidas devengadas de la Institución de Seguros para la operación de vida de los seguros de corto plazo, correspondientes a los últimos doce meses, sin deducir las primas cedidas en Reaseguro	<table border="1"><tr><td align="right">0.00</td></tr></table>	0.00
0.00			
PDevV,inv	Primas emitidas devengadas de la Institución de Seguros para los seguros de vida de corto plazo en los que el asegurado asume el riesgo de inversión, correspondientes a los últimos doce meses, sin deducir las primas cedidas en	<table border="1"><tr><td align="right">0.00</td></tr></table>	0.00
0.00			
PDevNV	Primas emitidas devengadas para los seguros de no vida y fianzas, correspondientes a los últimos doce meses, sin deducir las primas cedidas en	<table border="1"><tr><td align="right">177,572,230.77</td></tr></table>	177,572,230.77
177,572,230.77			
pPDevV	Primas emitidas devengadas de la Institución de Seguros para la operación de vida de los seguros de corto plazo, correspondientes a los doce meses anteriores a las empleadas en PDevV, sin deducir las primas cedidas en Reaseguro	<table border="1"><tr><td align="right">0.00</td></tr></table>	0.00
0.00			
pPDevV,inv	Primas emitidas devengadas de la Institución de Seguros para los seguros de vida de corto plazo en los que el asegurado asume el riesgo de inversión, correspondientes a los doce meses anteriores a las empleadas en PDevV,inv, sin deducir las primas cedidas en Reaseguro	<table border="1"><tr><td align="right">0.00</td></tr></table>	0.00
0.00			

SECCIÓN B. REQUERIMIENTO DE CAPITAL DE SOLVENCIA (RCS)

(cantidades en pesos)

Tabla B9

**Elementos del Requerimiento de Capital por
Riesgo Operativo
(RCOP)**

$$RC_{OP} =$$

$$\min\{0.3 * (\max(RC_{TyFS} + RC_{PML}, 0.9RC_{TyFS}) + RC_{TyFP}^* + RC_{TyFF}^* + RC_{OC}), Op\}$$

$$+ 0.25 * (Gastos_{V,inv} + 0.032 * Rva_{RCat} + Gastos_{Fdc})$$

$$+ 0.2 * (\max(RC_{TyFS} + RC_{PML}, 0.9RC_{TyFS}) + RC_{TyFP}^* + RC_{TyFF}^* + RC_{OC}) * I_{\{calificación=\emptyset\}}$$

Continuación ..

pPDevNV	Primas emitidas devengadas para los seguros de no vida y fianzas, correspondientes a los doce meses anteriores a las empleadas en PDevNV, sin deducir las primas cedidas en Reaseauro	147,747,271.90
OpreservasCp		B: OpreservasCp
	OpreservasCp = 0.0045 * max(0, RTVCp - RTVCp,inv) + 0.03 * max(0, RTNV)	3,587,169.55
RTVCp	Reservas técnicas y las demás obligaciones derivadas de los seguros con componentes de ahorro o inversión de la Institución de Seguros para la operación de vida de corto plazo.	0.00
RTVCp,inv	Reservas técnicas y demás obligaciones derivadas de los seguros con componentes de ahorro o inversión de la Institución de Seguros para la operación de vida de corto plazo, donde el asegurado asume el riesgo de inversión.	0.00
RTNV	Reservas técnicas de la Institución para los seguros de no vida y fianzas sin considerar la reserva de riesgos catastróficos ni la reserva de contingencia.	119,572,318.34
OpreservasLp		C: OpreservasLp
	OpreservasLp = 0.0045 * max(0, RTVLp - RTVLp,inv)	0.00
RTVLp	Reservas técnicas y las demás obligaciones derivadas de los seguros con componentes de ahorro o inversión de la Institución de Seguros para la operación de vida distintas a las señaladas en RTVCp.	0.00
RTVLp,inv	Reservas técnicas y demás obligaciones derivadas de los seguros con componentes de ahorro o inversión de la Institución de Seguros para la operación de vida distintas a las señaladas en RTVCp,inv, donde el asegurado asume el riesgo de inversión.	0.00
GastosV,inv		GastosV,inv
GastosV,inv	Monto anual de gastos incurridos por la Institución de Seguros correspondientes a los seguros de vida en los que el asegurado asume el riesgo de inversión.	0.00
GastosFdc		GastosFdc
GastosFdc	Monto anual de gastos incurridos por la Institución derivados de fondos administrados en términos de lo previsto en las fracciones I, XXI, XXII y XXIII del artículo 118 de la LISF, y de las fracciones I y XVII del artículo 144 de la LISF, que se encuentren registrados en cuentas de orden	0.00
RvaCat		RvaCat
RvaCat	Monto de las reservas de riesgos catastróficos y de contingencia	16,075,310.40
I{calificación=∅}		I{calificación=∅}
I{calificación=∅}	Función indicadora que toma el valor de uno si la Institución no cuenta con la calificación de calidad crediticia en términos del artículo 307 de la LISF, y toma el valor cero en cualquier otro caso.	0.00

SECCIÓN C. FONDOS PROPIOS Y CAPITAL

(cantidades en millones de pesos)

Tabla C1

Activo Total	443
Pasivo Total	323
Fondos Propios	120
Menos:	
Acciones propias que posea directamente la Institución	0
Reserva para la adquisición de acciones propias	0
Impuestos diferidos	2
El faltante que, en su caso, presente en la cobertura de su Base de Inversión.	0
Fondos Propios Admisibles	118
Clasificación de los Fondos Propios Admisibles	
Nivel 1	
I. Capital social pagado sin derecho a retiro representado por acciones ordinarias de la Institución	66
II. Reservas de capital	4
III. Superávit por valuación que no respalda la Base de Inversión	-4
IV. Resultado del ejercicio y de ejercicios anteriores	52
Total Nivel 1	118
Nivel 2	
I. Los Fondos Propios Admisibles señalados en la Disposición 7.1.6 que no se encuentren respaldados con activos en términos de lo previsto en la Disposición 7.1.7;	0
II. Capital Social Pagado Con Derecho A Retiro, Representado Por Acciones Ordinarias;	0
III. Capital Social Pagado Representado Por Acciones Preferentes;	0
IV. Aportaciones Para Futuros Aumentos de Capital	0
V. Obligaciones subordinadas de conversión obligatoria en acciones, en términos de lo previsto por los artículos 118, fracción XIX, y 144, fracción XVI, de la LISF emitán las Instituciones	0
Total Nivel 2	0
Nivel 3	
Fondos propios Admisibles, que en cumplimiento a la Disposición 7.1.4, no se ubican en niveles anteriores.	0
Total Nivel 3	0

SECCIÓN D. INFORMACIÓN FINANCIERA

(cantidades en millones de pesos)

Tabla D1

Balance General

Activo	2016
Inversiones	193
Inversiones en Valores y Operaciones con Productos Derivados	191
Valores	191
Gubernamentales	188
Empresas Privadas. Tasa Conocida	3
Empresas Privadas. Renta Variable	0
Extranjeros	0
Dividendos por Cobrar sobre Títulos de Capital	0
Deterioro de Valores (-)	0
Inversiones en Valores dados en Préstamo	0
Valores Restringidos	0
Operaciones con Productos Derivados	0
Deudor por Reporto	0
Cartera de Crédito (Neto)	2
Inmobiliarias	0
Inversiones para Obligaciones Laborales	9
Disponibilidad	22
Deudores	94
Reaseguradores y Reafianzadores	75
Inversiones Permanentes	0
Otros Activos	49

Total Activo	443
---------------------	------------

Pasivo	2016
Reservas Técnicas	136
Reserva de Riesgos en Curso	120
Reserva de Obligaciones Pendientes de Cumplir	0
Reserva de Contingencia	16
Reservas para Seguros Especializados	0
Reservas de Riesgos Catastróficos	0
Reservas para Obligaciones Laborales	7
Acreedores	88
Reaseguradores y Reafianzadores	53
Operaciones con Productos Derivados. Valor razonable (parte pasiva) al momento de la adquisición	0
Financiamientos Obtenidos	0
Otros Pasivos	40

Total Pasivo	323
---------------------	------------

Capital Contable	2016
Capital Contribuido	66
Capital o Fondo Social Pagado	66
Obligaciones Subordinadas de Conversión Obligatoria a Capital	0
Capital Ganado	54
Reservas	4
Superávit por Valuación	-2
Inversiones Permanentes	0
Resultados o Remanentes de Ejercicios Anteriores	34
Resultado o Remanente del Ejercicio	18
Resultado por Tenencia de Activos No Monetarios	0

Total Capital	120
----------------------	------------

SECCIÓN D. INFORMACIÓN FINANCIERA
(cantidades en millones de pesos)
Tabla D5

Estado de Resultados

FIANZAS	Fidelidad	Judiciales	Administrativas	De crédito	Total
Primas					
Emitida	5	5	182	2	195
Cedida	1	3	108	1	113
Retenida	4	2	75	1	82
Incremento a la Reserva de Riesgos en Curso	7	-1	7	-1	12
Prima de retención devengada	-2	3	68	2	70
Costo neto de adquisición					
Comisiones a agentes	0	1	52	0	53
Compensaciones adicionales a agentes	0	0	0	0	0
Comisiones por Reaseguro y Reafianzamiento tomado	0	0	0	0	0
(-) Comisiones por Reaseguro cedido	-0	-1	-42	-1	-44
Cobertura de exceso de pérdida	0	0	8	0	8
Otros	0	9	13	0	22
Total costo neto de adquisición	0	8	30	-0	39
Siniestros / reclamaciones					
Bruto	0	0	44	-0	43
Recuperaciones	0	0	-37	0	-37
Neto	0	0	7	-0	6
Utilidad o pérdida técnica	-3	-5	31	2	25

SECCIÓN E. PORTAFOLIOS DE INVERSIÓN

(cantidades en millones de pesos)

Tabla E1

Portafolio de Inversiones en Valores

	Costo de adquisición				Valor de mercado			
	Ejercicio actual		Ejercicio anterior		Ejercicio actual		Ejercicio anterior	
	Monto	% con relación al total	Monto	% con relación al total	Monto	% con relación al total	Monto	% con relación al total
Moneda Nacional	182	92.42	156	91.06	177	92.78	156	91.63
Valores gubernamentales	179	90.89	153	89.31	174	91.20	153	89.86
Valores de Empresas privadas. Tasa conocida	3	1.52	3	1.75	3	1.58	3	1.78
Valores de Empresas privadas. Tasa renta variable	0	0.00	0	0.00	0	0.00	0	0.00
Valores extranjeros	0	0.00	0	0.00	0	0.00	0	0.00
Inversiones en valores dados en préstamo	0	0.00	0	0.00	0	0.00	0	0.00
Reportos	0	0.00	0	0.00	0	0.00	0	0.00
Operaciones Financieras Derivadas	0	0.00	0	0.00	0	0.00	0	0.00
Moneda Extranjera	15	7.58	15	8.94	14	7.22	14	8.37
Valores gubernamentales	15	7.58	0	0.00	14	7.22	0	0.00
Valores de Empresas privadas. Tasa conocida	0	0.00	15	8.94	0	0.00	14	8.37
Valores de Empresas privadas. Tasa renta variable	0	0.00	0	0.00	0	0.00	0	0.00
Valores extranjeros	0	0.00	0	0.00	0	0.00	0	0.00
Inversiones en valores dados en préstamo	0	0.00	0	0.00	0	0.00	0	0.00
Reportos	0	0.00	0	0.00	0	0.00	0	0.00
Operaciones Financieras Derivadas	0	0.00	0	0.00	0	0.00	0	0.00
Moneda Indizada	0	0.00	0	0.00	0	0.00	0	0.00
Valores gubernamentales	0	0.00	0	0.00	0	0.00	0	0.00
Valores de Empresas privadas. Tasa conocida	0	0.00	0	0.00	0	0.00	0	0.00
Valores de Empresas privadas. Tasa renta variable	0	0.00	0	0.00	0	0.00	0	0.00
Valores extranjeros	0	0.00	0	0.00	0	0.00	0	0.00
Inversiones en valores dados en préstamo	0	0.00	0	0.00	0	0.00	0	0.00
Reportos	0	0.00	0	0.00	0	0.00	0	0.00
Operaciones Financieras Derivadas	0	0.00	0	0.00	0	0.00	0	0.00
TOTAL	197	100.00	172	100.00	191	100.00	170	100.00

Para las Operaciones Financieras Derivadas los importes corresponden a las primas pagadas de títulos opcionales y/o warrants y contratos de opción, y aportaciones de futuros.

SECCIÓN E. PORTAFOLIOS DE INVERSIÓN
(cantidades en millones de pesos)
Tabla E2

Desglose de Inversiones en Valores que representen más del 3% del total del portafolio de inversiones

Tipo	Emisor	Serie	Tipo de valor	Categoría	Fecha de adquisición	Fecha de vencimiento	Valor nominal	Títulos	Costo de adquisición	Valor de mercado	Premio	Calificación	Contraparte
Valores gubernamentales	BANOBRA	17011	I	D	30/12/2016	02/01/2017	1	57130266	57	570		mxA-1+	BANOBRAS, S.N.C.
Valores gubernamentales	BONDESD	181213	LD	D	07/01/2016	13/12/2018	100	500000	50	500		NA	GOBIERNO FEDERAL
Valores gubernamentales	BONOS	200611	M	D	23/05/2016	11/06/2020	100	100000	11	100		NA	GOBIERNO FEDERAL
Valores gubernamentales	BONOS	210610	M	D	15/03/2016	10/06/2021	100	200000	21	190		NA	GOBIERNO FEDERAL
Valores gubernamentales	BONOS	220609	M	D	22/02/2016	09/06/2022	100	100000	10	100		NA	GOBIERNO FEDERAL
Valores gubernamentales	BONOS	231207	M	D	11/02/2016	07/12/2023	100	100000	11	100		NA	GOBIERNO FEDERAL
Valores gubernamentales	BONOS	241205	M	D	26/07/2010	05/12/2024	100	150000	19	170		NA	GOBIERNO FEDERAL
Valores de Empresas privadas. Tasa conocida	PEMEX3	030519	D2	D	29/12/2014	03/05/2019	1000	605	15	140		Baa3	PETROLEOS MEXICANOS

TOTAL

194 188

Categoría: Se deberá señalar la categoría en que fueron clasificados los instrumentos financieros para su valuación:

- Fines de negociación
- Disponibles para su venta
- Conservados a vencimiento

Contraparte: Se deberá indicar el nombre de la institución que actúa como contraparte de las inversiones que correspondan.

SECCIÓN E. PORTAFOLIOS DE INVERSIÓN

(cantidades en millones de pesos)

Tabla E6

Desglose de la Cartera de Crédito

Créditos que representen el 5% o más del total de dicho rubro.

Consecutivo	Clave de crédito	Tipo de crédito	Fecha en que se otorgó el crédito	Antigüedad en años	Monto original del préstamo	Saldo insoluto	Valor de la garantía	% con relación al total
1	CV	GH	29/12/2015	2	0.78	0.73	0.89	100%

TOTAL

0.78 0.73

Clave de Crédito:

- CV: Crédito a la Vivienda
- CC: Crédito Comercial
- CQ: Crédito Quirografario

Tipo de Crédito:

- GH: Con garantía hipotecaria
- GF: Con garantía fiduciaria sobre bienes inmuebles
- GP: Con garantía prendaria de títulos o valores
- Q: Quirografario

SECCIÓN E. PORTAFOLIOS DE INVERSIÓN

(cantidades en millones de pesos)

Tabla E7

Deudor por Prima

Operación/Ramo	Importe menor a 30 días			Importe mayor a 30 días			Total	% del activo
	Moneda nacional	Moneda extranjera	Moneda indizada	Moneda nacional	Moneda extranjera	Moneda indizada		
Vida	N/A	N/A	N/A	N/A	N/A	N/A	N/A	N/A
Individual	N/A	N/A	N/A	N/A	N/A	N/A	N/A	N/A
Grupo	N/A	N/A	N/A	N/A	N/A	N/A	N/A	N/A
Pensiones derivadas de la seguridad social	N/A	N/A	N/A	N/A	N/A	N/A	N/A	N/A
Accidentes y Enfermedades	N/A	N/A	N/A	N/A	N/A	N/A	N/A	N/A
Accidentes Personales	N/A	N/A	N/A	N/A	N/A	N/A	N/A	N/A
Gastos Médicos	N/A	N/A	N/A	N/A	N/A	N/A	N/A	N/A
Salud	N/A	N/A	N/A	N/A	N/A	N/A	N/A	N/A
Daños	N/A	N/A	N/A	N/A	N/A	N/A	N/A	N/A
Responsabilidad civil y riesgos profesionales	N/A	N/A	N/A	N/A	N/A	N/A	N/A	N/A
Marítimo y Transportes	N/A	N/A	N/A	N/A	N/A	N/A	N/A	N/A
Incendio	N/A	N/A	N/A	N/A	N/A	N/A	N/A	N/A
Agrícola y de Animales	N/A	N/A	N/A	N/A	N/A	N/A	N/A	N/A
Automóviles	N/A	N/A	N/A	N/A	N/A	N/A	N/A	N/A
Crédito	N/A	N/A	N/A	N/A	N/A	N/A	N/A	N/A
Caución	N/A	N/A	N/A	N/A	N/A	N/A	N/A	N/A
Crédito a la Vivienda	N/A	N/A	N/A	N/A	N/A	N/A	N/A	N/A
Garantía Financiera	N/A	N/A	N/A	N/A	N/A	N/A	N/A	N/A
Riesgos catastróficos	N/A	N/A	N/A	N/A	N/A	N/A	N/A	N/A
Diversos	N/A	N/A	N/A	N/A	N/A	N/A	N/A	N/A
Fianzas	19	17	0	14	0	0	50	100.00
Fidelidad	0	0	0	0	0	0	0	-
Judiciales	0	0	0	2	0	0	2	4.00
Administrativas	19	17	0	12	0	0	48	96.00
De crédito	0	0	0	0	0	0	0	-
Total	19	17	0	14	0	0	50	100.00

SECCIÓN F. RESERVAS TÉCNICAS
(cantidades en millones de pesos)
Tabla F8

Reservas Técnicas. Fianzas

	Fidelidad	Judiciales	Administrativas	Crédito	Total
Reserva de fianzas en vigor	10	2	106	2	120
Reserva de contingencia	3	1	12	1	16
Importes Recuperables de Reaseguro	1	1	63	1	66

SECCIÓN G. DESEMPEÑO Y RESULTADOS DE OPERACIÓN

(cantidades en millones de pesos)

Tabla G1

Número de pólizas, asegurados o certificados, incisos o fiados en vigor, así como primas emitidas por operaciones y ramos

Ejercicio	Número de pólizas por operación y ramo	Certificados / Incisos / Asegurados / Pensionados / Fiados	Prima emitida
Vida			
2016	N/A	N/A	N/A
2015	N/A	N/A	N/A
2014	N/A	N/A	N/A
Individual			
2016	N/A	N/A	N/A
2015	N/A	N/A	N/A
2014	N/A	N/A	N/A
Grupo			
2016	N/A	N/A	N/A
2015	N/A	N/A	N/A
2014	N/A	N/A	N/A
Pensiones derivadas de las Leyes de Seguridad Social			
2016	N/A	N/A	N/A
2015	N/A	N/A	N/A
2014	N/A	N/A	N/A
Accidentes y Enfermedades			
2016	N/A	N/A	N/A
2015	N/A	N/A	N/A
2014	N/A	N/A	N/A
Accidentes Personales			
2016	N/A	N/A	N/A
2015	N/A	N/A	N/A
2014	N/A	N/A	N/A
Gastos Médicos			
2016	N/A	N/A	N/A
2015	N/A	N/A	N/A
2014	N/A	N/A	N/A
Salud			
2016	N/A	N/A	N/A
2015	N/A	N/A	N/A
2014	N/A	N/A	N/A
Daños			
2016	N/A	N/A	N/A
2015	N/A	N/A	N/A
2014	N/A	N/A	N/A
Responsabilidad Civil y Riesgos Profesionales			
2016	N/A	N/A	N/A
2015	N/A	N/A	N/A
2014	N/A	N/A	N/A
Marítimo y Transportes			
2016	N/A	N/A	N/A
2015	N/A	N/A	N/A
2014	N/A	N/A	N/A
Incendio			
2016	N/A	N/A	N/A
2015	N/A	N/A	N/A
2014	N/A	N/A	N/A
Agrícola y de Animales			
2016	N/A	N/A	N/A
2015	N/A	N/A	N/A
2014	N/A	N/A	N/A

SECCIÓN G. DESEMPEÑO Y RESULTADOS DE OPERACIÓN
(cantidades en millones de pesos)

Tabla G1

Continuación..

Número de pólizas, asegurados o certificados, incisos o fiados en vigor, así como primas emitidas por operaciones y ramos

Ejercicio	Número de pólizas por operación y ramo	Certificados / Incisos / Asegurados / Pensionados / Fiados	Prima emitida
Automóviles			
2016	N/A	N/A	N/A
2015	N/A	N/A	N/A
2014	N/A	N/A	N/A
Crédito			
2016	N/A	N/A	N/A
2015	N/A	N/A	N/A
2014	N/A	N/A	N/A
Caución			
2016	N/A	N/A	N/A
2015	N/A	N/A	N/A
2014	N/A	N/A	N/A
Crédito a la Vivienda			
2016	N/A	N/A	N/A
2015	N/A	N/A	N/A
2014	N/A	N/A	N/A
Garantía Financiera			
2016	N/A	N/A	N/A
2015	N/A	N/A	N/A
2014	N/A	N/A	N/A
Riesgos Catastróficos			
2016	N/A	N/A	N/A
2015	N/A	N/A	N/A
2014	N/A	N/A	N/A
Diversos			
2016	N/A	N/A	N/A
2015	N/A	N/A	N/A
2014	N/A	N/A	N/A
Fianzas			
2016	50,131	26,297	195
2015	40,694	21,749	162
2014	40,367	20,294	156
Fidelidad			
2016	503	8,861	5
2015	371	7,377	5
2014	240	6,698	5
Judiciales			
2016	11,291	6,818	5
2015	10,348	6,232	8
2014	10,411	6,199	9
Administrativas			
2016	38,271	10,583	182
2015	29,923	8,117	147
2014	29,682	7,379	141
De Crédito			
2016	66	35	2
2015	52	23	2
2014	34	18	1

SECCIÓN G. DESEMPEÑO Y RESULTADOS DE OPERACIÓN

(cantidades en millones de pesos)

Tabla G2

Costo medio de siniestralidad por operaciones y ramos

Operaciones/Ramos	2016	2015	2014
Vida	N/A	N/A	N/A
Individual	N/A	N/A	N/A
Grupo	N/A	N/A	N/A
Pensiones derivadas de las leyes de seguridad social	N/A	N/A	N/A
Accidentes y Enfermedades	N/A	N/A	N/A
Accidentes Personales	N/A	N/A	N/A
Gastos Médicos	N/A	N/A	N/A
Salud	N/A	N/A	N/A
Daños	N/A	N/A	N/A
Responsabilidad Civil y Riesgos Profesionales	N/A	N/A	N/A
Marítimo y Transportes	N/A	N/A	N/A
Incendio	N/A	N/A	N/A
Agrícola y de Animales	N/A	N/A	N/A
Automóviles	N/A	N/A	N/A
Crédito	N/A	N/A	N/A
Caución	N/A	N/A	N/A
Crédito a la Vivienda	N/A	N/A	N/A
Garantía Financiera	N/A	N/A	N/A
Riesgos Catastróficos	N/A	N/A	N/A
Diversos	N/A	N/A	N/A
Fianzas	0.09	0.05	0.08
Fidelidad	0.00	0.00	0.00
Judiciales	0.00	0.01	0.25
Administrativas	0.10	0.06	0.07
De crédito	-0.23	-0.71	1.89
Operación Total	0.09	0.05	0.08

El índice de costo medio de siniestralidad expresa el cociente del costo de siniestralidad retenida y la prima devengada retenida.

En el caso de los Seguros de Pensiones derivados de las leyes de seguridad social, el índice de costo medio de siniestralidad incluye el interés mínimo acreditable como parte de la prima devengada retenida.

SECCIÓN G. DESEMPEÑO Y RESULTADOS DE OPERACIÓN

(cantidades en millones de pesos)

Tabla G3

Costo medio de adquisición por operaciones y ramos

Operaciones/Ramos	2016	2015	2014
Vida	N/A	N/A	N/A
Individual	N/A	N/A	N/A
Grupo	N/A	N/A	N/A
Pensiones derivadas de las leyes de seguridad social	N/A	N/A	N/A
Accidentes y Enfermedades	N/A	N/A	N/A
Accidentes Personales	N/A	N/A	N/A
Gastos Médicos	N/A	N/A	N/A
Salud	N/A	N/A	N/A
Daños	N/A	N/A	N/A
Responsabilidad Civil y Riesgos Profesionales	N/A	N/A	N/A
Marítimo y Transportes	N/A	N/A	N/A
Incendio	N/A	N/A	N/A
Agrícola y de Animales	N/A	N/A	N/A
Automóviles	N/A	N/A	N/A
Crédito	N/A	N/A	N/A
Caución	N/A	N/A	N/A
Crédito a la Vivienda	N/A	N/A	N/A
Garantía Financiera	N/A	N/A	N/A
Riesgos Catastróficos	N/A	N/A	N/A
Diversos	N/A	N/A	N/A
Fianzas	0.50	0.45	0.49
Fidelidad	0.11	0.10	0.04
Judiciales	3.83	0.15	0.09
Administrativas	0.44	0.49	0.55
De crédito	-0.02	1.04	0.56
Operación Total	0.50	0.45	0.49

El índice de costo medio de adquisición expresa el cociente del costo neto de adquisición y la prima retenida.

En el caso de los Seguros de Pensiones derivados de las leyes de seguridad social el índice de costo medio de adquisición incluye el costo del otorgamiento de beneficios adicionales.

SECCIÓN G. DESEMPEÑO Y RESULTADOS DE OPERACIÓN

(cantidades en millones de pesos)

Tabla G4

Costo medio de operación por operaciones y ramos

Operaciones/Ramos	2016	2015	2014
Vida	N/A	N/A	N/A
Individual	N/A	N/A	N/A
Grupo	N/A	N/A	N/A
Pensiones derivadas de las leyes de seguridad social	N/A	N/A	N/A
Accidentes y Enfermedades	N/A	N/A	N/A
Accidentes Personales	N/A	N/A	N/A
Gastos Médicos	N/A	N/A	N/A
Salud	N/A	N/A	N/A
Daños	N/A	N/A	N/A
Responsabilidad Civil y Riesgos Profesionales	N/A	N/A	N/A
Marítimo y Transportes	N/A	N/A	N/A
Incendio	N/A	N/A	N/A
Agrícola y de Animales	N/A	N/A	N/A
Automóviles	N/A	N/A	N/A
Crédito	N/A	N/A	N/A
Caución	N/A	N/A	N/A
Crédito a la Vivienda	N/A	N/A	N/A
Garantía Financiera	N/A	N/A	N/A
Riesgos Catastróficos	N/A	N/A	N/A
Diversos	N/A	N/A	N/A
Fianzas	-0.01	0.09	0.06
Fidelidad	-0.14	-0.02	0.01
Judiciales	1.01	0.23	0.14
Administrativas	-0.04	0.09	0.05
De crédito	0.18	0.50	0.47
Operación Total	-0.01	0.09	0.06

El índice de costo medio de operación expresa el cociente de los gastos de operación netos y la prima directa.

SECCIÓN G. DESEMPEÑO Y RESULTADOS DE OPERACIÓN

(cantidades en millones de pesos)

Tabla G5

Índice combinado por operaciones y ramos

Operaciones/Ramos	2016	2015	2014
Vida	N/A	N/A	N/A
Individual	N/A	N/A	N/A
Grupo	N/A	N/A	N/A
Pensiones derivadas de las leyes de seguridad social	N/A	N/A	N/A
Accidentes y Enfermedades	N/A	N/A	N/A
Accidentes Personales	N/A	N/A	N/A
Gastos Médicos	N/A	N/A	N/A
Salud	N/A	N/A	N/A
Daños	N/A	N/A	N/A
Responsabilidad Civil y Riesgos Profesionales	N/A	N/A	N/A
Marítimo y Transportes	N/A	N/A	N/A
Incendio	N/A	N/A	N/A
Agrícola y de Animales	N/A	N/A	N/A
Automóviles	N/A	N/A	N/A
Crédito	N/A	N/A	N/A
Caución	N/A	N/A	N/A
Crédito a la Vivienda	N/A	N/A	N/A
Garantía Financiera	N/A	N/A	N/A
Riesgos Catastróficos	N/A	N/A	N/A
Diversos	N/A	N/A	N/A
Fianzas	0.59	0.59	0.63
Fidelidad	-0.02	0.08	0.05
Judiciales	4.85	0.39	0.48
Administrativas	0.50	0.63	0.67
De crédito	-0.06	0.83	2.92
Operación Total	0.59	0.59	0.63

El índice combinado expresa la suma de los índices de costos medios de siniestralidad, adquisición y operación.

SECCIÓN G. DESEMPEÑO Y RESULTADOS DE OPERACIÓN

(cantidades en millones de pesos)

Tabla G11

Resultado de la Operación de Fianzas

	Fidelidad	Judiciales	Administrativas	De crédito	Total
Primas					
Emitida	5	5	182	2	195
Cedida	1	3	108	1	113
Retenida	4	2	75	1	82

Siniestros / reclamaciones					
Bruto	0	0	44	-0	43
Recuperaciones	0	0	-37	0	-37
Neto	0	0	7	-0	6

Costo neto de adquisición					
Comisiones a agentes	0	1	52	0	53
Compensaciones adicionales a agentes	0	0	0	0	0
Comisiones por Reaseguro y Reafianzamiento tomado	0	0	0	0	0
(-) Comisiones por Reaseguro cedido	-0	-1	-42	-1	-44
Cobertura de exceso de pérdida	0	0	8	0	8
Otros	0	9	13	0	22
Total costo neto de adquisición	0	8	30	-0	39

Incremento a la Reserva de Riesgos en Curso					
Incremento mejor estimador bruto	7	-1	7	-1	12
Incremento mejor estimador de Importes Recuperables de Reaseguro	4	-1	4	-0	7
Incremento mejor estimador neto	3	-0	3	-0	5
Incremento margen de riesgo	0	0	0	0	0
Total incremento a la Reserva de Riesgos en Curso	7	-1	7	-1	12

SECCIÓN G. DESEMPEÑO Y RESULTADOS DE OPERACIÓN

(cantidades en millones de pesos)

Tabla G12

Reporte de garantías de recuperación en relación a los montos de responsabilidades de fianzas

Tipo de Garantías	Importe de la garantía	Factor de calificación de garantía de recuperación	Importe de la garantía ponderada	Monto de responsabilidades de fianzas en vigor relacionadas con el tipo de garantía
Prenda consistente en dinero en efectivo, o valores emitidos o garantizados por el Gobierno Federal.	45	1.00	45	45
CoBERTuras de riesgo de cumplimiento que otorguen las instituciones de banca de desarrollo	0	1.00	0	0
Prenda consistente en valores calificados emitidos por Instituciones de crédito o en valores que cumplan con lo previsto en el primer párrafo de los artículos 131 y 156 de la LISF, cuando dichos valores cuenten con una calificación "Superior" o "Excelente".	0	1.00	0	0
Prenda consistente en depósitos en Instituciones de crédito.	0	1.00	0	0
Prenda consistente en préstamos y créditos en Instituciones de crédito.	0	1.00	0	0
Carta de crédito de Instituciones de crédito.	0	1.00	0	0
Carta de Crédito "Stand By" o carta de crédito de Instituciones de crédito extranjeras calificadas cuando las Instituciones de crédito extranjeras cuenten con calificación de "Superior" o "Excelente".	96	1.00	96	96
Contrafianza de Instituciones o bien de Instituciones del extranjero que estén inscritas en el RGRE que cuenten con calificación de "Superior" o "Excelente".	0	1.00	0	0
Manejo de Cuentas.	1,684	1.00	1,684	1,684
Prenda consistente en valores calificados emitidos por Instituciones de crédito o en valores que cumplan con lo previsto en el primer párrafo de los artículos 131 y 156 de la LISF, cuando dichos valores cuenten con una calificación de "Bueno" o "Adecuado".	0	0.80	0	0
Carta de Crédito "Stand By" o carta de crédito de Instituciones de crédito extranjeras calificadas cuando las Instituciones de crédito extranjeras cuenten con calificación de "Bueno" o "Adecuado".	0	0.80	0	0
Contrafianza de instituciones del extranjero que estén inscritas en el RGRE que cuenten con calificación de "Bueno" o "Adecuado"	0	0.80	0	0
Fideicomisos celebrados sobre valores que cumplan con lo previsto en los artículos 131 y 156 de la LISF.	56	0.75	42	56
Hipoteca.	0	0.75	0	0
Afectación en Garantía.	1,160	0.75	870	1,160
Fideicomisos de garantía sobre bienes inmuebles.	0	0.75	0	0
Contrato de Indemnidad de empresa calificada del extranjero cuando la empresa del extranjero cuente con una calificación de "Superior", "Excelente" o "Bueno".	113	0.75	84	113
Obligación solidaria de una empresa calificada, mexicana o del extranjero.	0	0.75	0	0
Carta de crédito "stand by" notificada o carta de crédito de garantía o contingente notificada de instituciones de crédito extranjeras calificadas, cuando la institución de crédito extranjera cuente con una calificación de "Superior" o "Excelente".	0	0.70	0	0
Prenda consistente en valores calificados emitidos por Instituciones de crédito o de valores que cumplan con lo previsto en el primer párrafo de los artículos 131 y 156 de la LISF, cuando dichos valores cuenten con una calificación menor de "Adecuado".	0	0.50	0	0
Prenda consistente en valores calificados emitidos por instituciones de crédito o de valores objeto de inversión conforme a los artículos 131 y 156 de la LISF, cuando dichos valores cuenten con una calificación menor de "Adecuado".	0	0.50	0	0
Fideicomisos de garantía sobre valores distintos a los previstos en los artículos 131 y 156 de la LISF.	0	0.50	0	0
Fideicomisos de garantía sobre bienes muebles.	0	0.50	0	0
Prenda consistente en bienes muebles.	0	0.50	0	0
Prenda consistente en valores distintos a los previstos en los artículos 131 y 156 de la LISF.	0	0.40	0	0
Acreditada Solvencia	761,032	0.40	304,413	31,543
Ratificación de firmas.	6,392	0.35	2,237	6,392
Carta de crédito "stand by" o carta de crédito de garantía o contingente de instituciones de crédito extranjeras calificadas, cuando las instituciones de crédito extranjeras cuenten con calificación menor de "Adecuado".	0	0.25	0	0
Contrato de indemnidad de empresa calificada del extranjero, cuando la empresa del extranjero cuente con una calificación de "Adecuado".	0	0.25	0	0
Firma de obligado solidario persona física con una relación patrimonial verificada.	9,082	0.25	2,270	9,082
Contrafianza de cualquier otra persona que cumpla con lo establecido en el artículo 188 de la LISF	0	0.25	0	0
Acreditada solvencia, cuando el análisis de los estados financieros del fiado u obligados solidarios señalado en la Disposición 11.2.2, muestre un retraso en su actualización de hasta ciento ochenta días naturales.	0	0.20	0	0
Prenda de créditos en libros	0	0.10	0	0
Acreditada solvencia, cuando el análisis de los estados financieros del fiado u obligados solidarios señalado en la Disposición 11.2.2, muestre un retraso en su actualización de más de ciento ochenta días naturales.	0	0.00	0	0
Garantías de recuperación que no se apeguen a los requisitos previstos en las Disposiciones 11.1.1 y 11.2.2.	0	0.00	0	0

SECCIÓN G. DESEMPEÑO Y RESULTADOS DE OPERACIÓN

(cantidades en millones de pesos)

Tabla G13

Comisiones de Reaseguro, participación de utilidades de Reaseguro y cobertura de exceso de pérdida

Operaciones/Ramos	2014	2015	2016
Vida	N/A	N/A	N/A
Comisiones de Reaseguro	N/A	N/A	N/A
Participación de Utilidades de reaseguro	N/A	N/A	N/A
Costo XL	N/A	N/A	N/A
Accidentes y enfermedades	N/A	N/A	N/A
Comisiones de Reaseguro	N/A	N/A	N/A
Participación de Utilidades de reaseguro	N/A	N/A	N/A
Costo XL	N/A	N/A	N/A
Daños sin autos	N/A	N/A	N/A
Comisiones de Reaseguro	N/A	N/A	N/A
Participación de Utilidades de reaseguro	N/A	N/A	N/A
Costo XL	N/A	N/A	N/A
Autos	N/A	N/A	N/A
Comisiones de Reaseguro	N/A	N/A	N/A
Participación de Utilidades de reaseguro	N/A	N/A	N/A
Costo XL	N/A	N/A	N/A
Fianzas			
Comisiones de Reaseguro	38.39%	38.94%	38.98%
Participación de Utilidades de reaseguro	0.00%	0.00%	0.00%
Costo XL	9.38%	7.42%	9.66%

Notas:

- 1) % Comisiones de Reaseguro entre primas cedidas.
- 2) % Participación de utilidades de Reaseguro entre primas cedidas.
- 3) % Cobertura de exceso de pérdida entre primas retenidas

SECCIÓN H. SINIESTROS
(cantidades en millones de pesos)
Tabla H5

Fianzas

Año	Prima emitida	Monto afianzado en cada periodo de desarrollo								Total Reclamaciones
		0	1	2	3	4	5	6	7 ó +	
2009	3,204	0	0	0	0	0	2	0	0	2
2010	3,772	0	5	7	0	0	0	0		12
2011	5,476	0	0	0	1	0	0			2
2012	6,309	4	0	4	0	11				20
2013	7,629	0	0	0	127					127
2014	11,173	0	3	1						4
2015	11,193	0	2							2
2016	12,838	0								0

Año	Prima retenida	Monto afianzado en cada periodo de desarrollo								Total Reclamaciones
		0	1	2	3	4	5	6	7 ó +	
2009	1,322	0	0	0	0	0	1	0	0	1
2010	1,560	0	2	2	0	0	0	0		4
2011	2,433	0	0	0	0	0	0			1
2012	2,754	2	0	2	0	6				10
2013	3,638	0	0	0	45					45
2014	4,501	0	1	0						2
2015	4,789	0	1							1
2016	5,549	0								0

El número de años que se deberán considerar, está en función de las reclamaciones correspondiente a los tipos de fianzas que opere cada institución.

SECCIÓN I. REASEGURO
(cantidades en millones de pesos)
Tabla 12

Límites máximos de retención

Concepto	2016 Fianzas	2016 Fiado o grupo de fiados	2015 Fianzas	2015 Fiado o grupo de fiados	2014 Fianzas	2014 Fiado o grupo de fiados
Todos los ramos de Fianzas	16	90	13	68	13	69

Concepto corresponde al ramo, subramo o producto, de acuerdo al límite aprobado por el consejo de administración de la Institución. Se informarán los límites de retención aplicables al cuarto trimestre de dichos ejercicios.

SECCIÓN I. REASEGURO
(cantidades en millones de pesos)
Tabla I3

Estrategia de Reaseguro contratos proporcionales vigentes a la fecha del reporte

	Ramo	Emitido	Cedido contratos automáticos	Cedido en contratos facultativos	Retenido				
		Suma asegurada o afianzada (1)	Primas (a)	Suma asegurada o afianzada (2)	Primas (b)	Suma asegurada o afianzada (3)	Primas (c)	Suma asegurada o afianzada 1-(2+3)	Primas a-(b+c)
1	140	715	7	171	3	0	0	545	4
2	150	1,289	32	566	9	6	0	717	23
3	160	33,201	485	18,838	291	820	13	13,543	181
4	170	163	3	112	2	0	0	51	2

SECCIÓN I. REASEGURO
(cantidades en millones de pesos)

Tabla 14

Estrategia de Reaseguro contratos no proporcionales vigentes a la fecha del reporte

	Ramo	Suma asegurada o afianzada retenida	PML	Recuperación máxima		Límite de Responsabilidad del(os) reaseguradores
				Por evento	Agregado Anual	
1	140	545	0	76.60	76.60	83.60
2	150	717	0	76.60	76.60	83.60
3	160	13,543	0	76.60	76.60	83.60

La columna PML aplica para los ramos que cuenten con dicho cálculo.

SECCIÓN I. REASEGURO
(cantidades en millones de pesos)
Tabla 15

Nombre, Calificación Crediticia y porcentaje de cesión a los reaseguradores

Número	Nombre del reasegurador*	Registro en el RGRE**	Calificación de Fortaleza Financiera	% cedido del total***	% de colocaciones no proporcionales del total ****
1	MAPFRE RE, COMPAÑÍA DE REASEGUROS, S.A.	RGRE-294-87-303690	S&P Calif A	57.87%	100.00%
2	MAPFRE GLOBAL RISKS, COMPAÑÍA INTERNACIONAL DE SEGUROS Y REASEGUROS, S.A.	RGRE-1175-15-324783	S&P Calif A	0.03%	0.00%
	Total			57.90%	100.00%

* Incluye instituciones mexicanas y extranjeras.

** Registro General de Reaseguradoras Extranjeras

*** Porcentaje de prima cedida total respecto de la prima emitida total.

**** Porcentaje del costo pagado por contratos de reaseguro no proporcional respecto del costo pagado por contratos de reaseguro no proporcional total.

La información corresponde a los últimos doce meses.

SECCIÓN I. REASEGURO
(cantidades en millones de pesos)
Tabla 16

Nombre y porcentaje de participación de los Intermediarios de reaseguro a través de los cuales la Institución cedió riesgos

	Monto
Prima Cedida más Costo Pagado No Proporcional Total	121
Prima Cedida más Costo Pagado No Proporcional colocado en directo	121
Prima Cedida más Costo Pagado No Proporcional colocado con intermediario	NA

Número	Nombre de Intermediario de Reaseguro	% Participación*
1	MAPFRE RE, COMPAÑIA DE REASEGUROS, S.A.	97.00%
2	MAPFRE GLOBAL RISKS, COMPAÑÍA INTERNACIONAL DE SEGUROS Y REASEGUROS, S.A.	3.00%
	Total	100%

*Porcentaje de cesión por intermediarios de reaseguro respecto del total de prima cedida.

SECCIÓN I. REASEGURO
(cantidades en millones de pesos)
Tabla 17

Importes recuperables de reaseguro

Clave del reasegurador	Denominación	Calificación del reasegurador	Participación de Instituciones o Reaseguradores Extranjeros por Riesgos en Curso	Participación de Instituciones o Reaseguradores Extranjeros por Sinistros Pendientes de monto conocido	Participación de Instituciones o Reaseguradores Extranjeros por Sinistros Pendientes de monto no conocido	Participación de Instituciones o Reaseguradores Extranjeros en la Reserva de Fianzas en Vigor
RGRE-294-87-303690	Mapfre Re	S&P Calif A	0.0%	0.0%	0.0%	97.0%
RGRE-1175-15-324783	Mapfre Global Risk	S&P Calif A	0.0%	0.0%	0.0%	3.0%

Nota: La clave del reasegurador corresponde al número del Registro General de Reaseguradoras Extranjeras (RGRE) o número de las Instituciones en México.

SECCIÓN I. REASEGURO
(cantidades en millones de pesos)
Tabla 18

Integración de saldos por cobrar y pagar de reaseguradores e intermediarios de reaseguro

Antigüedad	Clave o RGRE	Nombre del Reasegurador/Intermediario de Reaseguro	Saldo por cobrar *	% Saldo/Total	Saldo por pagar *	% Saldo/Total
Menor a 1 años	RGRE-294-87-303690	MAPFRE RE, COMPAÑIA DE REASEGUROS, S.A.	0	0.00%	13	100.00%
	RGRE-1175-15-324783	MAPFRE GLOBAL RISKS, COMPAÑIA INTERNACIONAL DE SEGUROS Y REASEGUROS, S.A.	9	100.00%	0	0.00%
		Subtotal	9	100.00%	13	100.00%
Mayor a 1 año y menor a 2 años						
		Subtotal	0		0	
Mayor a 2 años y menor a 3 años						
		Subtotal	0		0	
Mayor a 3 años						
		Subtotal	0		0	
		Total	9	100%	13	100%

Las Instituciones deberán reportar la integración de saldos de los rubros de Instituciones de Seguros y Fianzas cuenta corriente, Participación de Instituciones y Reaseguradoras Extranjeras por Sinistros Pendientes, Participación de Reaseguro por coberturas de Reaseguradores y Reafianzamiento no proporcional e Intermediarios de Reaseguro y Reafianzamiento cuenta corriente, que representen más del 2% del total de dichos rubros.

Relación de Anexos No Aplicables a MAPFRE FIANZAS

Tabla	Descripción
Tabla B3	SECCIÓN B. REQUERIMIENTO DE CAPITAL DE SOLVENCIA (RCS)
Tabla B5	SECCIÓN B. REQUERIMIENTO DE CAPITAL DE SOLVENCIA (RCS)
Tabla B6	SECCIÓN B. REQUERIMIENTO DE CAPITAL DE SOLVENCIA (RCS)
Tabla D2	SECCIÓN D. INFORMACIÓN FINANCIERA
Tabla D3	SECCIÓN D. INFORMACIÓN FINANCIERA
Tabla D4	SECCIÓN D. INFORMACIÓN FINANCIERA
Tabla E3	SECCIÓN E. PORTAFOLIOS DE INVERSIÓN
Tabla E4	SECCIÓN E. PORTAFOLIOS DE INVERSIÓN
Tabla E5	SECCIÓN E. PORTAFOLIOS DE INVERSIÓN
Tabla F1	SECCIÓN F. RESERVAS TÉCNICAS
Tabla F2	SECCIÓN F. RESERVAS TÉCNICAS
Tabla F3	SECCIÓN F. RESERVAS TÉCNICAS
Tabla F4	SECCIÓN F. RESERVAS TÉCNICAS
Tabla F5	SECCIÓN F. RESERVAS TÉCNICAS
Tabla F6	SECCIÓN F. RESERVAS TÉCNICAS
Tabla F7	SECCIÓN F. RESERVAS TÉCNICAS
Tabla G6	SECCIÓN G. DESEMPEÑO Y RESULTADOS DE OPERACIÓN
Tabla G7	SECCIÓN G. DESEMPEÑO Y RESULTADOS DE OPERACIÓN
Tabla G8	SECCIÓN G. DESEMPEÑO Y RESULTADOS DE OPERACIÓN
Tabla G9	SECCIÓN G. DESEMPEÑO Y RESULTADOS DE OPERACIÓN
Tabla G10	SECCIÓN G. DESEMPEÑO Y RESULTADOS DE OPERACIÓN
Tabla H1	SECCIÓN H. SINIESTROS
Tabla H2	SECCIÓN H. SINIESTROS
Tabla H3	SECCIÓN H. SINIESTROS
Tabla H4	SECCIÓN H. SINIESTROS
Tabla I1	SECCIÓN I. REASEGURO