



MAPFRE MÉXICO, S.A.

Reporte de solvencia y condición financiera

En cumplimiento al Capítulo 24.2 se emite el reporte al 31 de diciembre de 2023. Coadyuvando a la transparencia de la compañía y permitiendo una comprensión clara al público en general.

Contenido

I. Resumen ejecutivo.	3
II. Descripción general del negocio y resultados.	5
III. Gobierno corporativo.	19
IV. Perfil de riesgos.....	36
V. Evaluación de la solvencia.....	49
VI. Gestión de capital.	67
VII. Modelo interno.....	69
VIII. Anexo de información cuantitativa.	70

I. Resumen ejecutivo.

MAPFRE México pone a su disposición el Informe de Reporte sobre la Solvencia y Condición Financiera, el cual fue elaborado en apego al Capítulo 24.2 de la Circular Única de Seguros y Fianzas (CUSF), en él que pretende resumir la información financiera, así como cambios significativos que ocurrieron en la suscripción de negocios, perfil de riesgo, gobierno corporativo y evaluación de solvencia del año 2023.

El mercado ha venido reconociendo las fortalezas presentes y futuras de MAPFRE México, lo que ha llevado a que, por octavo año consecutivo, A.M. Best ratifica la Calificación de Fortaleza Financiera de “A excelente” al 31 de diciembre de 2023. La calificación refleja la fortaleza del balance, la cual A.M. Best categoriza como muy fuerte, así como su desempeño operativo adecuado, perfil de negocio neutral y administración integral de riesgos apropiada. La perspectiva estable refleja la estrategia de suscripción y los resultados reportados por la compañía desde finales del 2022 a septiembre de 2023.

“EN 2023 MAPFRE MÉXICO OBTUVO UNA UTILIDAD NETA DE 554 MILLONES DE PESOS”

MAPFRE México, es la operación aseguradora del Grupo MAPFRE en México, el cual es un grupo multinacional con actividad en más de 100 países del mundo y con presencia en 38 de ellos mediante una red de 12,282 oficinas y 81,000 mediadores. MAPFRE es la aseguradora española de referencia en el mundo y líder en Latinoamérica, con posiciones relevantes y/o liderazgo en la mayoría de los países donde estamos presentes. MAPFRE cuenta con 30,873 empleados. En 2023 su beneficio neto fue de 677 millones de euros y sus ingresos ascendieron a 33,391 millones de euros.



38

PAÍSES



33.391
M€

INGRESOS¹



30.873

EMPLEADOS



81.000

MEDIADORES



9.656
M€

FONDOS PROPIOS¹



677
M€

RESULTADO
ATRIBUIDO¹



12.282

OFICINAS



Al 31 de diciembre de 2023, MAPFRE México mantuvo las políticas de suscripción de negocios y en el perfil de riesgos, su posición de solvencia respecto a las disposiciones de la Ley de Instituciones de Seguros y Fianzas (LISF), así como la Circular Única de Seguros y Fianzas (CUSF) han venido a ratificar la solvencia y condición financiera de la compañía.

Las principales magnitudes del ejercicio de 2023 confirman nuestra sólida posición en el mercado en los ramos de vida y no vida, colocándose entre los primeros 10 puestos en el ranking de las aseguradoras en México en términos de primas emitidas. Al final las estrategias realizadas por la

institución permitieron cerrar el ejercicio con un incremento del 28.9% con respecto a las primas del ejercicio anterior.

Les invito a profundizar en el conocimiento de MAPFRE México, a través de la lectura de este informe, para que puedan verificar que, además de ser una compañía sólida y rentable, somos también una empresa con alma que cree en las personas y que trabaja con el objetivo de crear riqueza social, que contribuya al desarrollo de una sociedad más inclusiva, justa, solidaria y sostenible.

II. Descripción general del negocio y resultados.

a) Del negocio y su entorno.

1) La situación jurídica y el domicilio fiscal.

MAPFRE México, S.A. es una institución de seguros, la cual se constituyó el 1ro. De marzo de 1944 bajo las leyes mexicanas, y su domicilio fiscal está en avenida Revolución 507, Colonia San Pedro de los Pinos, Alcaldía Benito Juárez, C.P. 03800, Ciudad de México, México.

2) Principales accionistas de la Institución.



MAPFRE México, S.A. es una subsidiaria del Grupo MAPFRE, empresa multinacional española dedicada al sector del seguro y reaseguro, ubicada en Carretera de Pozuelo 52, 28222 Majadahonda, Madrid España.

3) Las operaciones, ramos y subramos autorizados a la Institución y cobertura geográfica.

De acuerdo con el acta constitutiva en la cláusula quinta, la institución está facultada para realizar de conformidad con el Art. 7 de la Ley General de Instituciones y Sociedades Mutualistas de Seguros y de Fianzas, con la autorización de la SHCP las siguientes operaciones de seguro directo, reaseguro aceptado y fideicomisos, así como seguros de los siguientes ramos y subramos:

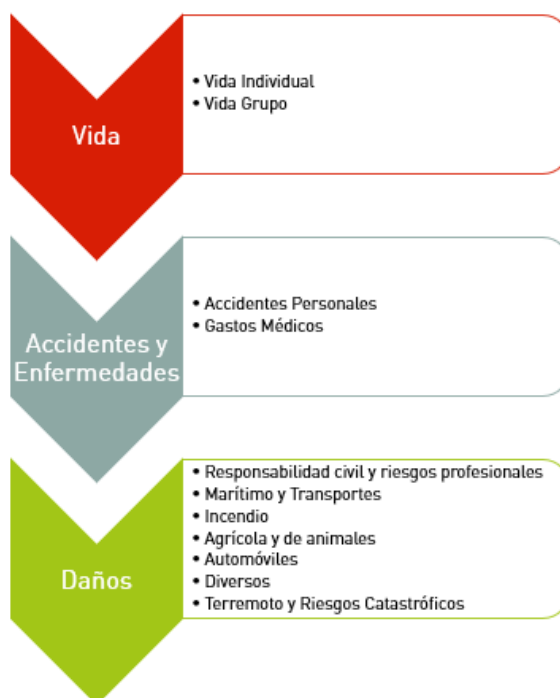

También podrá realizar todas las actividades que, en su carácter de institución aseguradora prevean las leyes de la materia y le autorice la Secretaría de Hacienda y Crédito Público y cualquier otra operación, actos y contratos que estén relacionados o que sean necesarios para su objeto.

Cobertura geográfica

Al cierre del ejercicio 2023, MAPFRE México cuenta con una red de 224 puntos de ventas distribuidos a lo largo de todo el territorio nacional, teniendo presencia en las principales ciudades; Tijuana, Guadalajara, Monterrey, Puebla, Querétaro, Mérida, Zona Metropolitana y Ciudad de México.



En el extranjero a través de nuestra Filial MAPFRE TEPEYAC Inc. ubicada en San Isidro, California.

- 4) Principales factores que han contribuido positiva o negativamente en el desarrollo, resultados y posición de la Institución.

El crecimiento positivo en el desarrollo de oficinas y a la adopción de la implantación del Pilar I de Solvencia II contribuyó a mejores prácticas en la aceptación de riesgos, cuantificación de obligaciones y activos de la compañía.

Acorde a las estrategias por la casa matriz (España) en la posición en el mercado, MAPFRE México se consolida entre las 10 primeras posiciones del sector asegurador de México en la última década, tal como muestra el incremento en primas en la siguiente gráfica.

Volumen Primas Emitidas y Cuota de Mercado

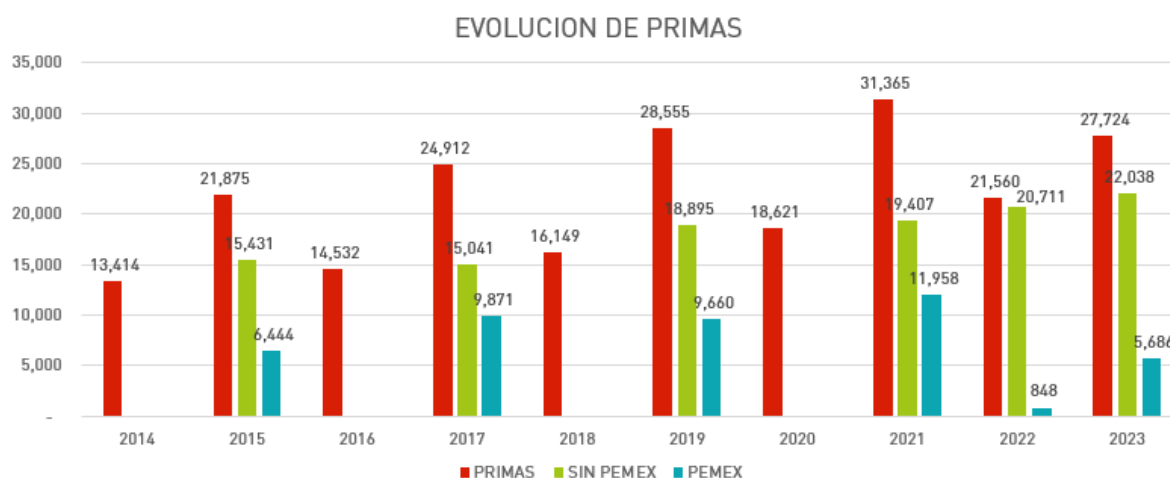

Contar con la experiencia y respaldo del Grupo MAPFRE (España) ayuda a la suscripción de negocios globales e importantes.

Se optimizó las áreas de suscripción en función a las tendencias de siniestros de nuestra cartera en función a cada producto.

- 5) Información sobre transacciones significativa con las que la Institución mantiene negocio o vínculos patrimoniales.

MAPFRE México mantiene vínculos con las siguientes entidades del grupo, el 37 % de las primas cedidas de la Institución se colocan con partes relacionadas:

MAPFRE RE

La relación de negocio entre MAPFRE México y MAPFRE RE se define dentro del marco de operaciones de contratos de reaseguro, tanto automático como facultativo, siendo a destacar que el origen del negocio es en MAPFRE México y no se encuentra determinado por clientes cuyo riesgo es identificado como gran riesgo.

- 6) Información sobre transacciones significativas con los accionistas, miembros del consejo de administración y directivos relevantes.

Se realizó el cambio de director ejecutivo de Recursos Humanos el 1° de enero del 2023, de Enrique Kassian Rank a Verónica Velazquez Hernández

En el ejercicio de 2023 no se decretó pago de dividendos.

- 7) Estructura legal y organizacional del grupo y demás asuntos importantes de la participación, operación y resultados de las subsidiarias y filiales:

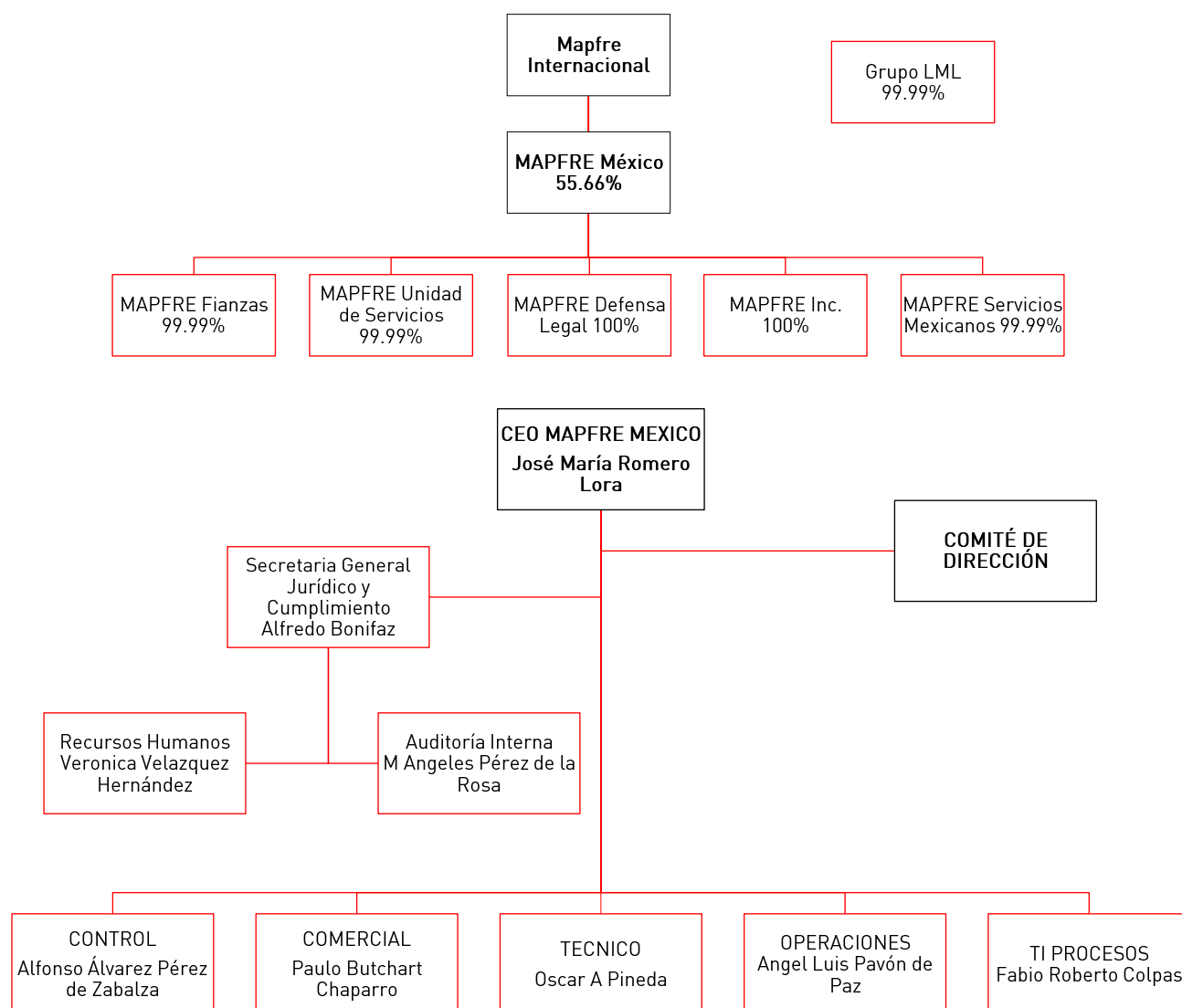

MAPFRE México realiza sus operaciones de forma directa y a través de las compañías filiales bajo la celebración de contratos de prestación de servicios:

MAPFRE Fianzas, S.A.

Realizar operaciones de negocios sobre la enajenación de fianzas de los ramos de fidelidad, judicial, administrativos y de crédito. La Institución posee el 100% de participación en el capital social. MAPFRE Fianzas tiene celebrado un contrato con la Institución, para que ésta última preste los servicios en las áreas de negocios, administración integral de riesgos, auditoría interna, asesoría, administración, contraloría, inversiones, recursos humanos y servicios jurídicos.



MAPFRE Servicios Mexicanos, S.A. de C.V.

Proporcionar toda clase de servicios a la Institución relacionados con la operación y administración de personal para que actúen como agentes provisionales de acuerdo con lo establecido en el artículo 20 del Reglamento de Agentes de Seguros y Fianzas para la realización de ventas de seguros en los ramos de vida, accidentes, enfermedades y daños. La Institución posee el 99.99% de participación en el capital social.



MAPFRE Unidad de Servicios, S.A. de C.V.

Provee a la Institución servicios en la captación de negocios vía telefónica a través de su centro telefónico. La Institución posee el 100% de participación en el capital social.



MAPFRE Defensa Legal, S.A. de C.V.

Presta a la Institución los servicios de asistencia técnica, asesoría jurídica y defensa legal a conductores de vehículos automotores y en general a todo tipo de personas físicas y morales. La Institución posee el 100% de participación en el capital social.



MAPFRE TEPEYAC Inc.

Comercializa para la Institución seguros de turistas San Isidro, California. La Institución posee el 100% de participación en el capital social



b) Del desempeño de las actividades de suscripción.

- 1) Información del comportamiento de la emisión por operaciones, ramos, subramos y área geográfica:

El fortalecimiento de MAPFRE México al cuarto trimestre de 2023:



MAPFRE México es hoy una compañía más sólida, más rentable y preparada para afrontar los retos y compromisos.

El lector tiene a su disposición todas las cifras y principales magnitudes de la compañía, por, lo que delante mostramos fundamentalmente los aspectos más cuantitativos del año.

Daños

MAPFRE México se caracteriza por dominar todos los ramos, ha ganado grandes negocios privados y gubernamentales dentro de su trayectoria, Al cierre del año 2023 Daños registró un decremento respecto al año anterior del 6% (sin considerar los efectos de las cuentas de PEMEX 2023) pasando de 8,126 MP a 7,644 MP.

CONCEPTO	2022	2023	INC vs AA
Ramos			
RC	772,755	1,220,464	58%
MyT	1,681,904	3,241,209	93%
INC	2,330,912	4,294,159	84%
CAT	1,758,683	2,776,633	58%
AGRO	103,089	62,350	-40%
TEC	2,327,552	1,849,619	-21%
TOTAL	8,974,895	13,444,434	50%

CONCEPTO	2022	2023	INC vs AA
Ramos sin Pemex			
RC	673,224	678,694	1%
MyT	1,145,663	1,410,958	23%
INC	2,229,931	2,193,739	-2%
CAT	1,669,932	1,756,032	5%
AGRO	103,089	62,350	-40%
TEC	2,307,667	1,542,493	-33%
TOTAL	8,129,506	7,644,266	-6%

Este decremento se obedece principalmente, a la no renovación de Falcon (negocio MSIG) por 500 MP.

Automóviles

El sector de Automóviles captó una prima neta emitida en el ejercicio de 2023 de 3,022 MP, lo que representa un cumplimiento del presupuesto del 92.03%, con crecimiento del 3.93% vs año anterior, atribuible al crecimiento en Residentes. El desempeño por ramo e importancia es el siguiente:

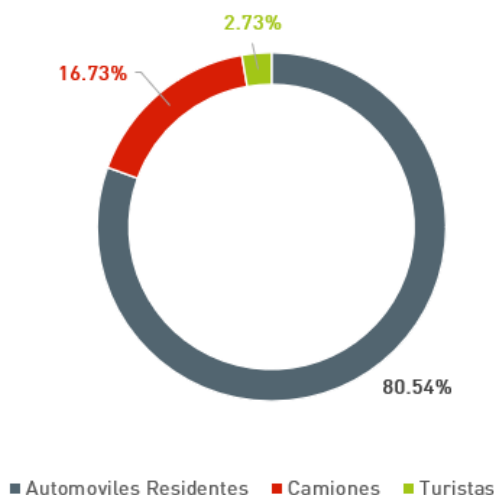

Vida

La emisión acumulada al cierre del año 2023 asciende a 6,089 MP, lo que representa un cumplimiento al presupuesto de 91.94% y un incremento de 13.36% con respecto al mismo periodo del año anterior.

Vida Grupo	Vida Individual
<ul style="list-style-type: none"> • Prima emitida de 4,792 • Compartamos 2,725 • Cumplimiento presupuestal de 111.87% 	<ul style="list-style-type: none"> • Emisión acumulada de 1,297 • Cumplimiento presupuestal de 55.44% • La baja emisión se debe a Bancaseguros UL

Accidentes y Enfermedades

Gastos Médicos Colectivo representa el 26% sobre la prima total, alcanzando una cifra de 1,276 MP y teniendo un crecimiento de 7% (+82 MP).

Mientras tanto el ramo de Accidentes Personales alcanza los 188 MP, representando el 4% de la prima total, con un crecimiento del 13%, derivado principalmente del producto de Segurviaje, que tuvo un incremento de 31% (+21 MP).

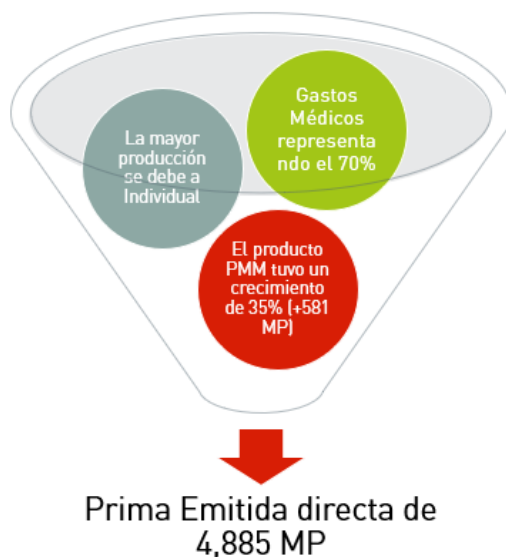

2) Información sobre los costos de adquisición y siniestralidad o reclamaciones del ejercicio.

Complementando la información de las Tablas: D2, D3 y D4 Estado de Resultados por Sector y Subramos:

Costo Neto de Adquisición

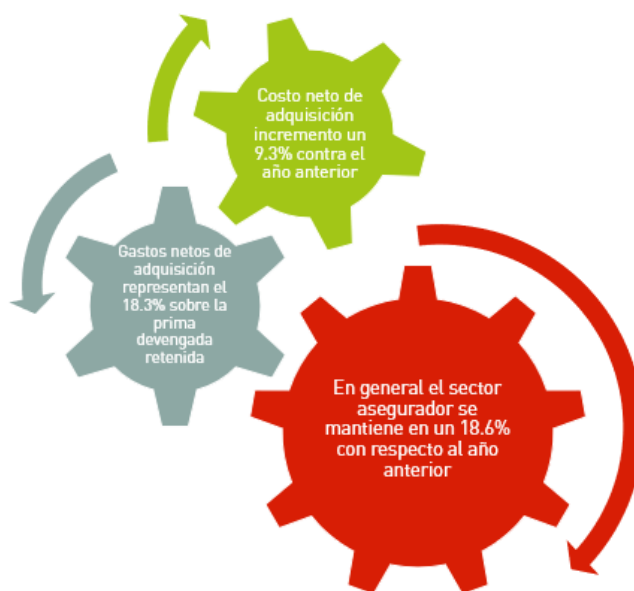

MAPFRE México tiene el compromiso de ir reduciendo significativamente los costes de adquisición en los siguientes años.

Daños

El costo neto de adquisición al directo, presentan un decremento respecto al año anterior pasando de 733 MP a 654 MP, atribuible principalmente al comportamiento en el rubro de Comisiones, pasando de 523 MP a 487 MP, por otro lado, el rubro de OGA y Participaciones, que han tenido decremento vs AA por 38 MP y 9 MP respectivamente, esto derivado al decremento en la prima neta.

Con respecto al ratio de gasto de adquisición retenida, pasa de 12.1% a -1.5% se observa un decremento vs AA, atribuible por un lado a la liberación por contrario de Reaseguro por 21 MDP aunado a la comisión recuperada de reaseguro (fee) de la cuenta de PEMEX Integral y CRIME por 579 MP en 2023.

Automóviles

El gasto acumulado de gestión externa desciende a 762 MP en 2023, se tiene un cumplimiento del presupuesto del 84.4%, con decremento de -6.11% (-49.6 MP) en su costo neto de adquisición, con respecto al año anterior.

Principal decremento en dos líneas; 1) Disminución en línea de comisiones del -14.73% (-74.8 MP) respecto al año anterior, esto derivado de una reclasificación, anteriormente las UDIs se registraban en la línea de las comisiones, en este año se reclasifican a la línea de Prestación de Servicios y 2) Disminución en la línea de Participaciones -15.05% (-26.3 MP).

Vida

El gasto acumulado de gestión externa directa asciende a 3,612 MP, el cual representa el 42.86% de la emisión acumulada durante el 2023, el cual ha incrementado en 2.6 puntos porcentuales con respecto al año anterior, efecto provocado principalmente por la distribución de la cartera actual (mayor venta de Microseguros con contraprestaciones altas).

Accidentes y Enfermedades

Al cierre del 2023, el ratio de gasto de adquisición es de 21.1%, representando una variación de -1.6 puntos porcentuales con respecto a 2022. Lo anterior, derivado de la optimización realizada al plan de incentivos y convenios especiales.

Costo neto de siniestralidad retenida



El desempeño de los sectores de la institución es el siguiente:

Daños

El ratio de costo neto de siniestralidad retenida pasa de 51.9%(AA) a 72.5%, atribuible al comportamiento siniestral a lo largo del año, el monto paso de 932 MP AA a 1,204 MP. A pesar del incremento en el costo neto de siniestralidad derivado principalmente del evento CAT correspondiente a OTIS.

Automóviles

El monto de siniestros incurridos acumulado asciende a 2,044 MP en 2023, se tiene un cumplimiento del presupuesto del 99.7%, con crecimiento del 1.82% (36.4 MP) con respecto al año anterior.

Cierra el ejercicio de 2023 con un ratio de siniestralidad del 61%, lo cual representa un crecimiento mínimo de .2 puntos porcentuales comparado contra el cierre del ejercicio anterior, alcanzado un ratio muy similar al periodo prepandemia.

El aumento en siniestralidad se presenta principalmente por; Importante desviación en el mes de marzo, julio y agosto, principalmente por las colas de siniestros anteriores e Incremento en costos de refacciones y mano de obra.

Vida

Se observa un decremento de 1.5 puntos porcentuales en el ratio de siniestralidad acumulada al año anterior a total ramo.

Entre los negocios con mayor siniestralidad en Vida Grupo destaca Compartamos (589 MP), COPPEL (258 MP), Concrédito (121 MP) y Grupo Salinas (115 MP).

Vida Individual presentó una severidad en 27 siniestros mayores a 2 MP lo que representa una siniestralidad de 96 MP.

Accidentes y Enfermedades

El ratio de siniestralidad del ejercicio 2023 cerró en 70.3%, representando un incremento de 5 puntos porcentuales contra el ejercicio 2022.

Lo anterior debido principalmente a un aumento de la siniestralidad, puntualmente en los meses de junio a agosto, que fueron los meses más altos del año.

3) Información sobre el importe total de comisiones contingentes pagadas.

En el ejercicio 2023, la Institución mantuvo acuerdos para el pago de comisiones contingentes con intermediarios y personas morales como se describe en la presente nota.

El importe total de los pagos realizados en virtud de dichos acuerdos durante el ejercicio de 2023 asciende a \$205 MP para personas físicas y para personas morales \$2,358 MP representando el 0.75% para personas físicas y 8.63% para personas morales del total de las primas emitidas por la Institución.



Se entiende por comisiones contingentes los pagos o compensaciones a personas físicas o morales que participaron en la intermediación o intervinieron en la contratación de los productos de seguros, adicionales a las comisiones o compensaciones directas consideradas en el diseño de los productos.

4) Las Instituciones pertenecientes a un Grupo Empresarial, deberán presentar las operaciones y transacciones relevantes dentro del mismo.

No existen operaciones y transacciones relevantes dentro del mismo.

c) Del desempeño de las actividades de inversión.

1) Información sobre los criterios de valuación.

Reconocimiento y medición inicial

Los activos y pasivos financieros – incluyendo cuentas por cobrar y pagar – se reconocen inicialmente cuando estos activos se originan o se adquieren, o cuando estos pasivos se emiten o asumen, ambos contractualmente.

Los activos y los pasivos financieros (a menos que sea una cuenta por cobrar o por pagar sin un componente de financiamiento significativo) se miden y reconocen inicialmente a su valor razonable, más los costos de transacción directamente atribuibles a su adquisición o emisión cuando de forma subsecuente se midan a su costo amortizado. Una cuenta por cobrar sin un componente de financiamiento significativo se mide inicialmente al precio de la transacción.

Clasificación y medición posterior

Activos financieros

En el reconocimiento inicial, los activos financieros se clasifican en las siguientes categorías, conforme al modelo de negocio y las características de los flujos contractuales de los mismos:

- Instrumentos financieros para cobrar o vender (IFCV), medidos a valor razonable con cambios en la utilidad integral, que tienen por objetivo tanto cobrar los flujos contractuales de principal e interés, como obtener una utilidad en su venta cuando ésta resulte conveniente; e
- Instrumentos financieros negociables (IFN), medidos a valor razonable con cambios en resultados (VRCCR) que representan la inversión en instrumentos financieros de deuda o de capital, y que tienen por objetivo obtener una utilidad entre el precio de compra y el de venta.

La clasificación de los activos financieros se basa tanto en el modelo de negocios como en las características de los flujos contractuales de los mismos. Atendiendo al modelo de negocios, un activo financiero o una clase de activos financieros (un portafolio), puede ser administrado bajo:

- Un modelo de negocio que busca, tanto la recuperación de los flujos contractuales como en el modelo anterior, como la obtención una utilidad mediante la venta de los activos financieros, lo cual conlleva a desplazar un modelo combinado de gestión de estos activos financieros.
- Un modelo que busca obtener un máximo rendimiento a través de compra y venta de los activos financieros.

Activos financieros: Evaluación del modelo de negocio

La Institución realiza una evaluación del objetivo del modelo de negocio en el que se mantiene un activo financiero a nivel del portafolio, ya que esto es lo que mejor refleja la manera en que se administra el negocio y se entrega la información a la Administración. La información considerada incluye:

- las políticas y los objetivos señalados para el portafolio y la operación de esas políticas en la práctica. Estas incluyen si la estrategia de la Administración se enfoca en cobrar ingresos por intereses contractuales, mantener un perfil de tasa de interés concreto o coordinar la duración de los activos financieros con la de los pasivos que dichos activos están financiando o las salidas de efectivo esperadas, o realizar flujos de efectivo mediante la venta de los activos;
- cómo se evalúa el rendimiento del portafolio y cómo este se informa a la Administración de la Institución;
- los riesgos que afectan al rendimiento del modelo de negocio (y los activos financieros mantenidos en el modelo de negocio) y, en concreto, la forma en que se gestionan dichos riesgos;
- cómo se retribuye a los gestores del negocio (por ejemplo, si la compensación se basa en el valor razonable de los activos gestionados o sobre los flujos de efectivo contractuales obtenidos); y
- la frecuencia, el volumen y la oportunidad de las ventas en periodos anteriores, las razones de esas ventas y las expectativas sobre la actividad de ventas futuras.

Los activos financieros que son mantenidos para negociación y cuyo rendimiento es evaluado sobre una base de valor razonable son medidos a valor razonable con cambios en resultados.

Activos financieros: Medición posterior y ganancias y pérdidas

- Instrumentos financieros negociables (IFN)

Estos activos se miden posteriormente a valor razonable. Las ganancias y pérdidas netas, incluyendo cualquier ingreso por intereses o dividendos, se reconocen en resultados (VRCR)

- Instrumentos financieros para cobrar o vender (IFCV)

Estos activos se miden posteriormente a valor razonable. El ingreso por intereses calculado bajo el método de interés efectivo, las ganancias y pérdidas por conversión de moneda extranjera y el deterioro se reconocen en resultados. Otras ganancias y pérdidas netas se reconocen en la utilidad integral. En el momento de la baja en cuentas, las ganancias y pérdidas acumuladas en la utilidad integral se reclasifican en resultados.

“Al 31 de diciembre de 2023 las inversiones de MAPFRE México ascienden a un importe de 16,679 MP el cual representa el 31.05% del total del activo”

Los instrumentos financieros quedaron de la siguiente manera; 7,686 MP en valores gubernamentales representando el 46.1%, 6,187 MP en valores de empresas privadas tasa conocida representando el 37.1% y 2,189

MP en valores de empresas privadas tasa renta variable representando el 13.1%.

Por moneda origen de inversión, los instrumentos financieros quedaron; 11,914 MP en moneda nacional el cual representa el 71.45%, en moneda dólar convertido a moneda nacional 3,240 MP representando el 19.4% y en UDI convertido a moneda nacional 1,525 MP mismo que representan el 9.1%.

2) Información acerca de transacciones significativas con accionistas y Directivos Relevantes.

No existen transacciones significativas con accionistas y directivos de las empresas del grupo.

3) El impacto de la amortización y deterioro del valor de los activos tangibles e intangibles, así como de los instrumentos financieros.

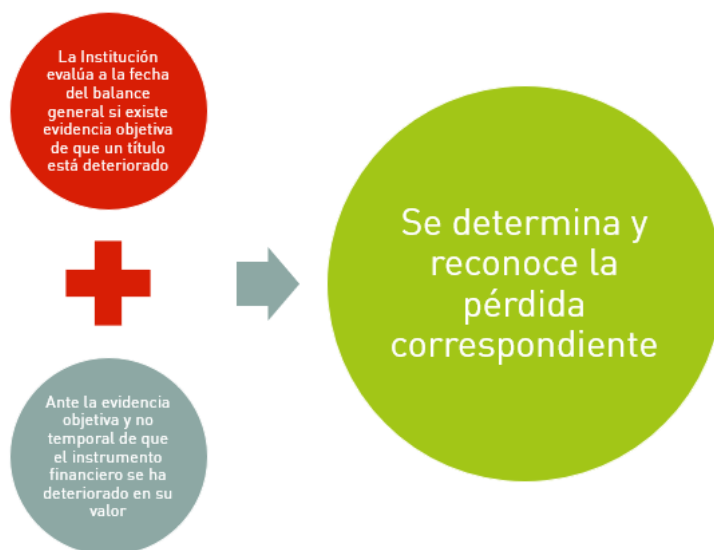

- 4) Información sobre las inversiones realizadas en el año en proyectos y desarrollo de sistemas para la administración de las actividades de inversión.

Durante el año, no se realizaron inversiones en proyectos y/o desarrollo de sistemas para la administración de las inversiones.

- 5) Los ingresos y pérdidas de inversiones significativas en las entidades del grupo, así como las operaciones y transacciones relevantes dentro del grupo para el rendimiento de las inversiones.

Dentro del portafolio de inversiones no se tiene ninguna operación con partes relacionadas con empresas del grupo.

d) De los ingresos y gastos de la operación.

Ingresos

Cifras en millones de pesos

Primas Directas	Importe	Inc. S/Año Ant.	Part. S/Total
Ramos			
Daños	13,409	50.0%	49.0%
Automóviles	3,023	3.9%	11.1%
Vida	6,089	13.4%	22.3%
Accidentes y Enfermedades	4,825	21.1%	17.6%
TOTAL	27,346	88.4%	100%

Gastos

Indicadores por sector:

Gastos	Inc. S/ Año Anterior			% S/Prima Directa 2023			% S/Prima Devengada Retenida 2023		
Ramos	Costo de Adq. Dir.	Costo Neto Adq.	Gastos de Oper.	Costo de Adq. Dir.	Costo Neto Adq.	Gastos de Oper.	Costo de Adq. Dir.	Costo Neto Adq.	Gastos de Oper.
Daños	-5.5%	-38.0%	-35.2%	5.9%	2.6%	2.2%	41.5%	18.5%	15.8%
Automóviles	-5.8%	-6.0%	-29.8%	29.2%	29.5%	2.6%	29.1%	29.3%	2.6%
Vida	20.2%	20.8%	-17.8%	44.4%	45.3%	4.7%	43.2%	44.0%	4.6%
Accidentes y Enfermedades	12.6%	12.0%	-13.5%	23.2%	23.0%	3.5%	24.4%	24.2%	3.7%
TOTAL	9.6%	6.7%	-25.4%	20.1%	18.7%	3.0%	34.8%	32.4%	5.3%

e) Otra información.

No existe información a reportar.

III. Gobierno corporativo.

Las Instituciones describirán, de manera general, la estructura de su gobierno corporativo, para facilitar la comprensión de su negocio. Dicha descripción incluirá información relativa a los siguientes aspectos:

a) Del sistema de gobierno corporativo:

1) Descripción del sistema de gobierno corporativo.

El Consejo de Administración de MAPFRE México, ha definido la estructura del Sistema de Gobierno Corporativo (SGC), según consta en el acta de la sesión celebrada el 27 de julio de 2023, apegándose en todo momento a lo establecido en el Título 3º de la Circular Única de Seguros y Fianzas (CUSF).

Los nombres y cargos de los funcionarios responsables de los diferentes órganos de gobierno, así como de los comités y funciones que integran el SGC al 31 de diciembre de 2023, constan en los registros de las actas de las sesiones de dichos órganos de gobierno, siendo los detallados en el apartado 3 de esta sección.

Se hace constar que las actas de Asamblea de Accionistas, sesiones del Consejo de Administración, así como de los distintos comités de apoyo al Consejo, señalan los acuerdos y las decisiones tomadas en cada uno de estos órganos de gobierno, al igual del seguimiento a las acciones que han sido necesarias realizar en atención de dichos acuerdos.



2) Cambio en el sistema de gobierno corporativo.

No hubo cambios en el sistema de gobierno corporativo

3) La estructura del consejo de administración y su participación en los comités existentes.

	Consejo de Administración	Comité de Auditoría	Comité de Inversiones	Comité de Reaseguro	Comité de Comunicación y Control	Comité de Dirección
Nombre						
Juan Carlos Abascal Poo	Presidente					
José María Romero Lora	Vicepresidente y Director General		Vocal	Presidente		Presidente
Manuel Sergio Aguilera Verduzco	Consejero Ejecutivo	Vocal	Vocal			
Alfonso Álvarez Pérez de Zabalza	Consejero Ejecutivo		Vocal	Vocal	Vocal	
Mauricio Antonio González Gómez	Consejero Independiente		Presidente			
Mauricio Aurelio Gamboa Rullan	Consejero Independiente	Vocal		Vocal		
Maria Victoria Esteve de Murga	Consejero Independiente					
Vicente Grau Alonso	Consejero Independiente	Presidente				
Carlos Alfredo Bonifaz Molina	Consejero Ejecutivo y Secretario	Secretario / Vocal	Secretario (con voz y sin voto)	Secretario	Presidente	
Veronica Irastorza Trejo	Consejero Independiente					
Maria de los Angeles Perez de la Rosa		Invitada Permanente	Invitada Permanente	Invitada Permanente	Invitada Permanente	
Sandra Leyva Tapia		Invitada Permanente	Invitada Permanente		Invitada Permanente	
José Bechara Farah			Vocal			
Oscar Ángel Pineda Carrasco				Vocal / Responsable de la Función de Reaseguro		
Veronica Yadir Coria Hernández				Vocal		
Epigmenio Peñaloza Chavez				Vocal		
Ernesto Bobadilla Hernandez					Vocal	
Angel Luis Pavón de Paz					Vocal	
Fabio Roberto Colpas					Vocal	
Paulo Roberto Butchart Chaparro					Vocal	
José Enrique Mendoza Anaya					Oficial de Cumplimiento / Secretario	

4) Estructura corporativa del Grupo Empresarial.

MAPFRE México muestra en la fracción II, inciso a y numeral 7 la Estructura Corporativa del Grupo MAPFRE México.

5) Explicación general de la política de remuneraciones de Directivos Relevantes;

MAPFRE México, tiene establecida una política de remuneraciones establecidas por la casa matriz, donde se revisan las políticas e indicadores de Recursos Humanos, así como los nombramientos y retribuciones de la Alta Dirección. Dicha política fue aprobada por el Consejo de Administración de MAPFRE, S.A. (España) el 01 de diciembre de 2015 y se reafirma año con año.

b) De los requisitos de idoneidad.



Con el objetivo de desarrollar y formar un equipo humano con el talento y las capacidades requeridas por los desafíos estratégicos planteados, se está llevando a cabo una incidencia de alcance global que nos permitirá identificar el talento disponible en la Organización y los nuevos perfiles demandados.



Todos los procesos dentro de MAPFRE están regidos por los principios de igualdad de oportunidades y no discriminación, transparencia, equidad y reconocimiento.

Los principios generales de actuación de MAPFRE en esta materia son:



c) Del sistema de administración integral de riesgos.

- 1) Visión general de la estructura y la organización del sistema de administración integral de riesgos;

El Consejo de Administración de MAPFRE México, es el responsable de la gestión de los riesgos de la Institución, delegando su seguimiento y monitoreo continuo en el Comité de Riesgos, asimismo, ha designado al área que será responsable de diseñar, implementar y dar seguimiento al sistema de administración integral de riesgos, nombrando al funcionario encargado de la misma; dicha área es la encargada de llevar a cabo la gestión de riesgos de manera independiente a las áreas que toman riesgos para la Institución.



El Consejo de Administración ha aprobado, a propuesta del Comité de Riesgos, el Manual de Administración de Riesgos de la Institución, en el que se integran:



De igual forma el Código de Ética para la Gestión de Riesgos, el programa de capacitación anual, los procedimientos para la realización de la Autoevaluación de Riesgos y Solvencia Institucionales (ARSI) y la Prueba de Solvencia Dinámica, y sus correspondientes resultados.

A instancia de la Dirección General de MAPFRE México:



La organización de las áreas que intervienen en la gestión de riesgos de la Institución es la que se muestra en el diagrama organización presentado en la Fracción II, Inciso a, numeral 7.

- 2) Visión general de su estrategia de riesgo y las políticas para garantizar el cumplimiento de sus límites de tolerancia al riesgo;

Las estrategias de riesgo adoptadas por MAPFRE México están encaminadas a:

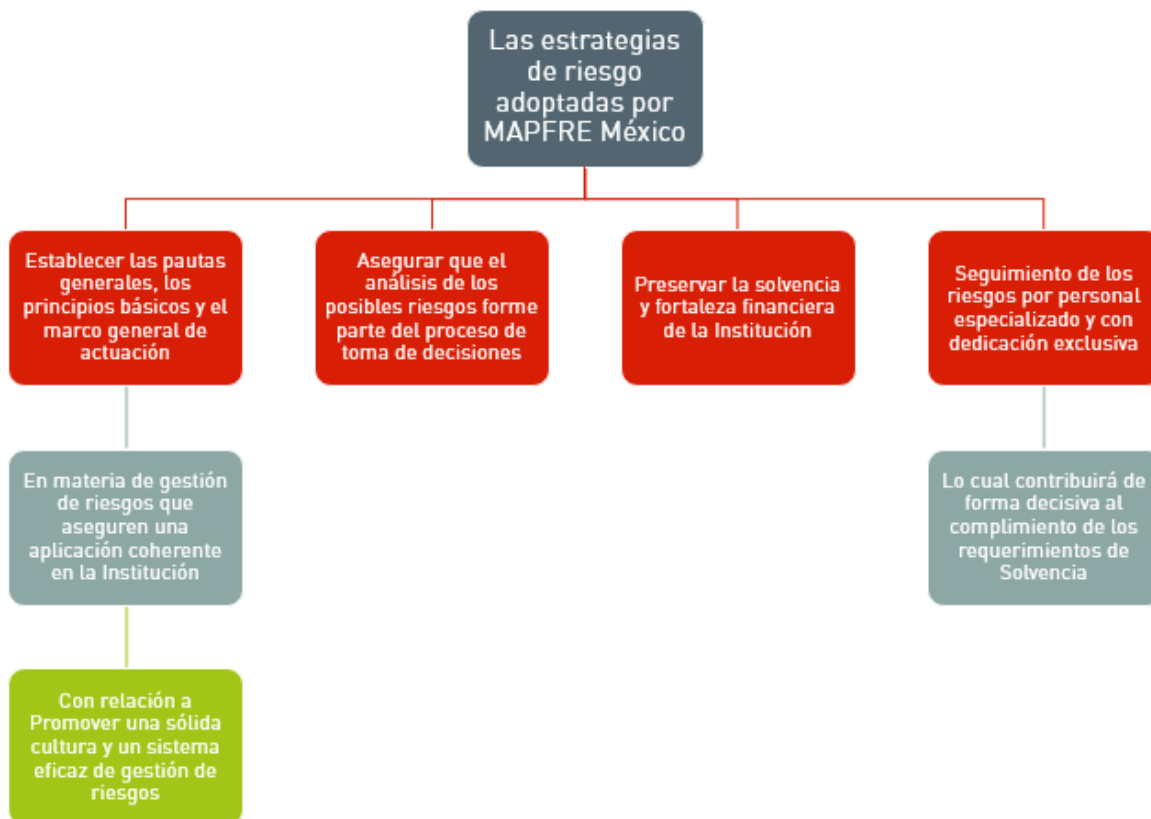

Al respecto la Institución cuenta con diversas políticas que garantizan el cumplimiento de los límites de tolerancia al riesgo.

Las políticas vigentes con las que actualmente se suscriben los riesgos son las siguientes:

- Aceptación y Selección de Riesgos de Automóviles
- Aceptación y Selección de Riesgos para Camiones y Pick Up de Carga
- Aceptación y Selección de Riesgos Automóviles para Negocios Especiales
- Aceptación y Selección de Riesgos para Agentes por SI24
- Aceptación de Flotillas y Agrupamientos
- Aceptación y Selección de Riesgos para Automóviles Turistas
- Manual de Políticas de Accidentes y Enfermedades
- Daños Suscripción Agrícola
- Suscripción de Diversos Misceláneos
- Suscripción de Embarcaciones Pequeñas y de Placer
- Suscripción de Incendio
- Suscripción de RC General
- Suscripción de RC Hotelería
- Suscripción de Seguros de Ramos Técnicos
- Suscripción de RC Profesional Agentes
- Suscripción Pecuario
- Suscripción Transportes Carga
- Suscripción Aeronaves
- Suscripción Vida Individual
- Suscripción Vida Grupo Empresarial y Grupo

Asimismo, cuenta también con las siguientes políticas:

Política de "Operación de Fronting" <ul style="list-style-type: none"> • Establece los criterios que deben adoptarse • El procedimiento que ha de seguirse en el análisis • La autorización y, en su caso, la suscripción de operaciones de fronting en las que se intervenga como suscriptora del Riesgo 	Política sobre la constitución de Provisiones Técnicas del GRUPO MAPFRE <ul style="list-style-type: none"> • Describe los procedimientos • Describe los principios • Describe la filosofía general de constitución de reservas dentro de MAPFRE México 	Política de Inversiones <ul style="list-style-type: none"> • Establece los principios que deberán regir para la gestión de las inversiones • La estructura de las carteras • El marco de referencia que debe aplicarse • Las líneas generales y límites establecidos para seguir en los procedimientos de gestión de las inversiones
---	--	---

3) Descripción de otros riesgos no contemplados en el cálculo del RCS;



El riesgo Legal, surge de posibilidad de que la Institución no tenga la capacidad de ejercer un contrato celebrado con otra organización por no estar fundamentado en el marco legal vigente.



Asimismo, representa:



Se conoce como riesgo fiscal a aquel en que puede incurrir la Institución por no tomar en cuenta la legislación en materia fiscal dentro de sus operaciones o por la discrepancia entre la Institución y la autoridad reguladora en su interpretación.



Se define como el riesgo de sanciones legales o regulatorias, pérdidas financieras materiales o pérdidas de reputación que la entidad puede sufrir como resultado del no cumplimiento de las leyes y demás regulaciones, reglas y estándares internos y externos o requerimientos administrativos que sean aplicables en su actividad.



- 4) Información sobre el alcance, frecuencia y tipo de requerimientos de información presentados al consejo de administración y Directivos Relevantes.



Mensualmente el área de Administración de Riesgos informa al Comité de Riesgos sobre la exposición de los riesgos conforme a sus características, mediante dichos informes el Comité de Riesgo verifica:



5) Para las Instituciones pertenecientes a un Grupo Empresarial.

Derivado a la prestación de servicios celebrados entre las filiales y MAPFRE México, en esta última institución se manejan y supervisan los riesgos de las filiales reguladas.

d) De la Autoevaluación de Riesgos y Solvencia Institucionales (ARSI)

1) Descripción general de la forma en que el proceso de elaboración de la ARSI se integra a los procesos de la Institución.

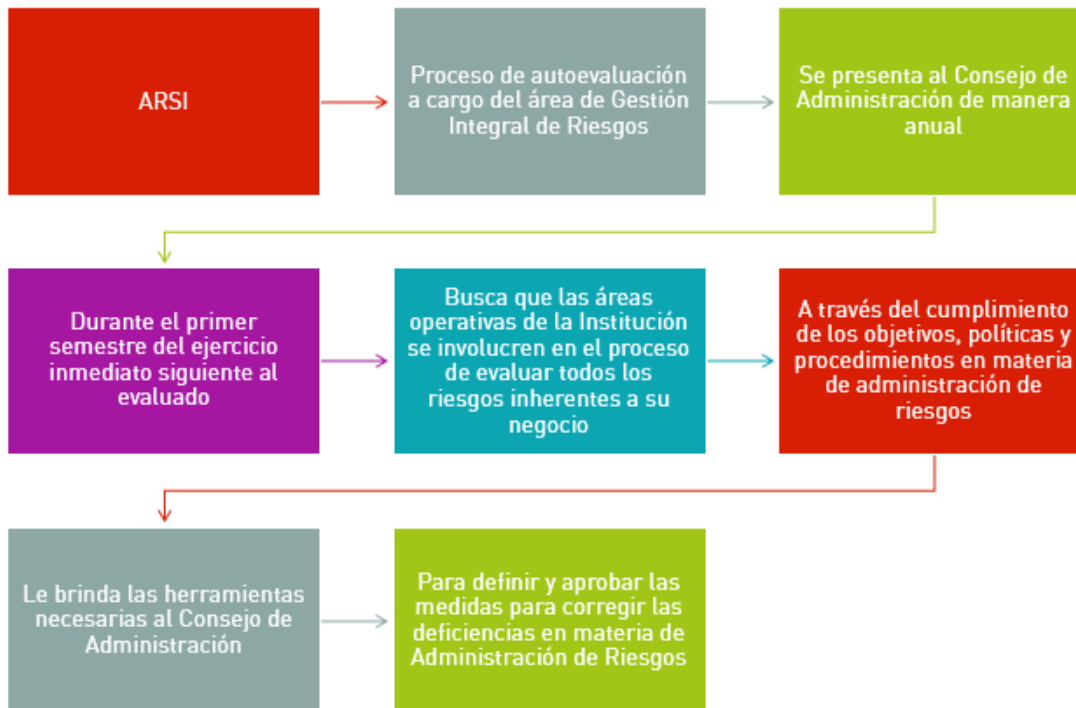

El área de Gestión de Riesgos ha definido un procedimiento para la elaboración de la ARSI, estableciendo los participantes y el calendario de ejecución, bajo dicho procedimiento se realizan las actividades de identificación de los riesgos, así como lo estipulado en el Capítulo 3, apartado 3.2.6 de

la Circular Única de Seguros y Fianzas, considerando los riesgos considerados en el método estatutario utilizado por MAPFRE para el cálculo del Requerimiento de Capital de Solvencia.

- La Institución cuenta con la herramienta RiskMap en la cual realizan la autoevaluación de riesgos y un proceso de monitorización, con un periodo de aplicación de cada dos años

2) Descripción general de revisión y aprobación de la ARSI, por el consejo de administración.

Una vez que se ha llevado a cabo la documentación del proceso los resultados, son compartidos y comentados con cada una de las áreas operativas con el fin de validar la consistencia de los resultados.

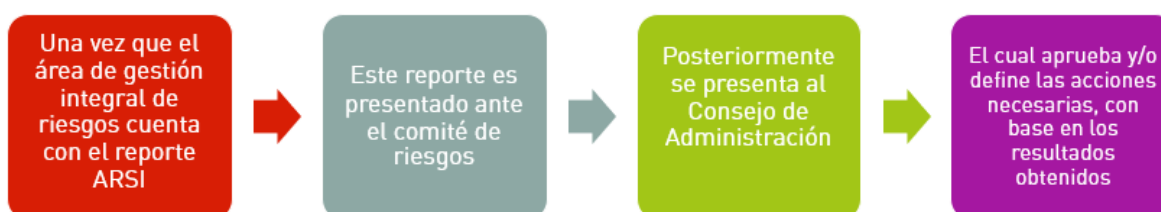

3) Descripción general de la forma en que la Institución ha determinado sus necesidades de solvencia.

La Institución establece el nivel o límite de riesgo que está dispuesta a asumir para poder llevar a cabo sus objetivos de negocio sin desviaciones relevantes, incluso en situaciones adversas, ya sea para riesgos cuantitativos como cualitativos, este apetito al riesgo establece una escala de medición basada en la distancia de la exposición al riesgo frente a su límite de riesgo.



El área de gestión integral de riesgos evalúa, determina y documenta en la ARSI si existen situaciones en las que se superaron los límites en el periodo valuado o si existen desviaciones en la información utilizada en el establecimiento de los límites; asimismo, evalúa los resultados obtenidos en la PSD y determina si la Institución es capaz de cumplir con todas sus obligaciones futuras, tanto en el escenario base, como en todos los escenarios adversos factibles.

- 4) Descripción general de la forma en que el proceso de elaboración de la ARSI y su resultado es documentado internamente y revisado de manera independiente.

Una vez que el área de gestión integral de riesgos cuenta con el reporte del proceso ARSI:



Posteriormente, el área de gestión integral de riesgos presenta la ARSI al Consejo de Administración durante el primer semestre del ejercicio inmediato siguiente al evaluado;



El área de gestión integral de riesgos resguarda todos los documentos y procesos que sustentan el proceso ARSI.

e) Del sistema de contraloría interna. La Institución proporcionará una visión general de su sistema de contraloría interna.

MAPFRE México, ha mantenido siempre un alto nivel en la aplicación de aspectos relacionados con el control interno, siendo la permanente mejora del sistema de control interno uno de los objetivos de la Institución.

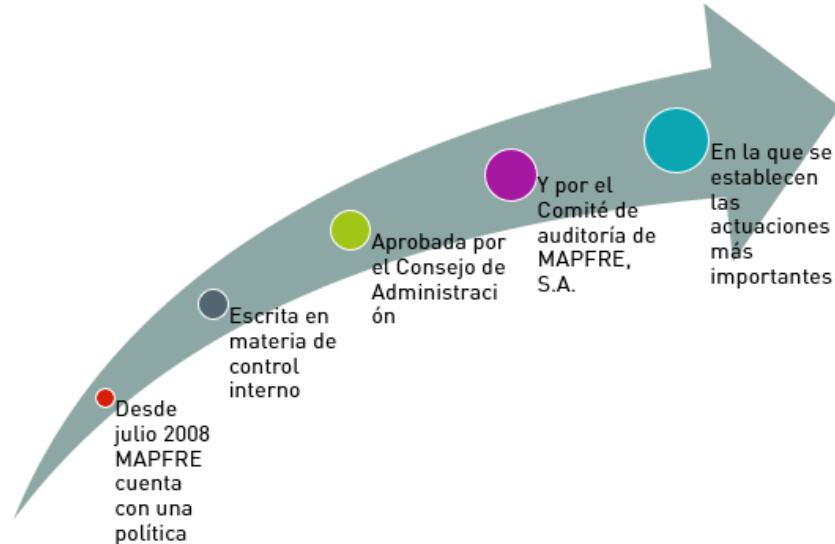

La política corporativa de control interno fue revisada y aprobada por el Consejo de Administración de MAPFRE, S.A. el 17 de diciembre de 2015, cuyos términos, actuaciones y modelo de gobierno han se aplicado en el Grupo durante el ejercicio 2023.

A los efectos anteriormente mencionados, el Consejo de Administración de MAPFRE México revisó la adecuación de la política de control interno a los requisitos locales y aprobó la misma el 22 de febrero de 2023.

A su vez, con el objetivo de divulgar el modelo de gobierno y las normas, procedimientos y directrices principales que deben llevarse a cabo en la entidad en materia de control interno, la política de control interno ha sido divulgada entre todos los empleados de la entidad y se encuentra disponible dentro portal interno.

Para la implantación del sistema de control interno MAPFRE se ha basado en la aplicación amplia y exhaustiva del estándar COSO y ha adoptado la siguiente definición de control interno:

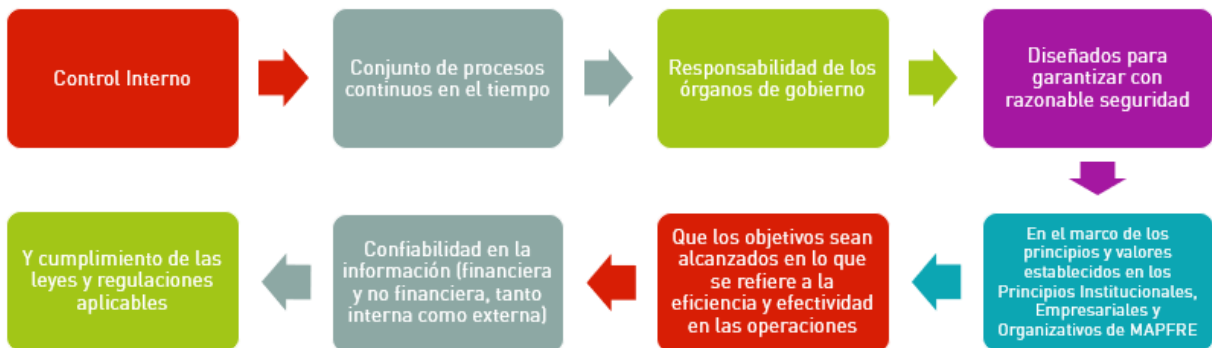

El sistema de control interno definido en MAPFRE se rige por los siguientes principios básicos:

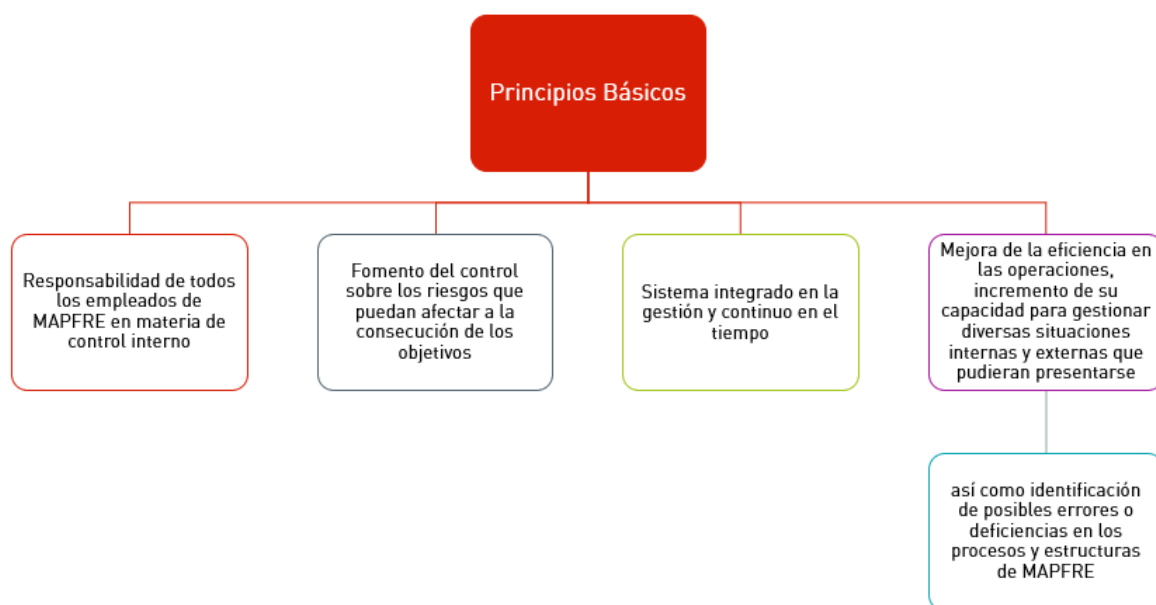

f) De la función de auditoría interna.

La auditoría interna es una actividad independiente y objetiva de aseguramiento y consulta, concebida para agregar valor y mejorar las operaciones de MAPFRE. Ayuda a la Organización a cumplir sus objetivos aportando un enfoque sistemático y disciplinado para evaluar y mejorar la eficacia de los procesos de gestión de riesgos, control interno y gobierno corporativo.

Auditoría Interna tiene un Estatuto Corporativo que tiene por objeto:

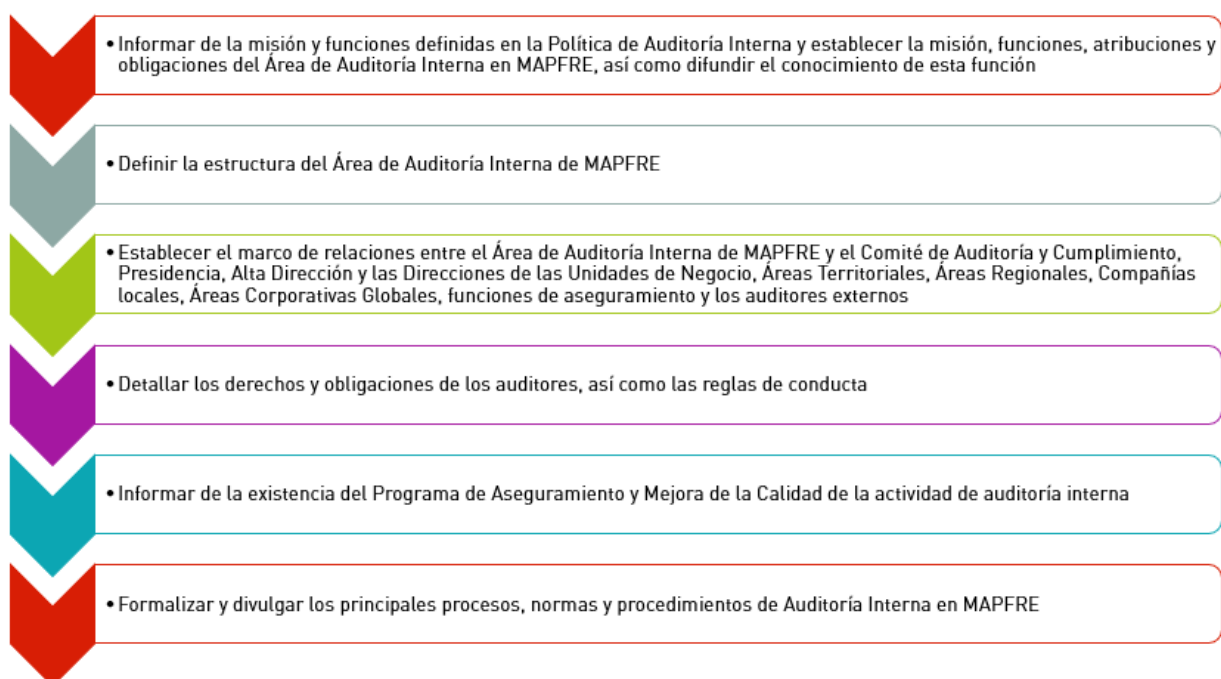

El Área de Auditoría Interna tiene, con carácter general, las siguientes funciones:

1. Supervisar la adecuación y eficacia del Sistema de Control Interno y de otros elementos del Sistema de Gobierno
2. Elaborar un Plan Anual de Auditoría Interna
3. Cumplir con el Plan Anual de Auditoría
4. Coordinar eficazmente la comunicación de la información entre el Consejo de Administración, a través del Comité de Auditoría, y los auditores internos y externos.
5. Apoyar a la Organización en el cumplimiento de sus objetivos
6. Coordinar los trabajos con los auditores externos
7. Recabar la información que sea precisa para apoyar al Comité de Auditoría y Cumplimiento de MAPFRE S.A., y a otros Comités de Auditoría y a la Presidencia Ejecutiva
8. Evaluar el cumplimiento de planes, políticas, procedimientos, leyes y regulaciones
9. Coordinar y revisar las solicitudes de auditoría.
10. Ejercer un papel activo en la Lucha Contra el Fraude.



La Estructura de Auditoría Interna es independiente y objetiva como se describe a continuación:

Dependencia funcional del Consejo de Administración de MAPFRE S.A	Descentralización de la función de auditoría	Actuación coordinada de todos los Servicios, Unidades y Departamentos de Auditoría Interna
<ul style="list-style-type: none"> • A través del Comité de Auditoría y Cumplimiento, en particular, del Presidente de éste 	<ul style="list-style-type: none"> • Ubicando a los equipos de Auditoría Interna próximos a las Áreas de negocio y soporte al negocio 	<ul style="list-style-type: none"> • A través de las directrices marcadas por el Área Corporativa de Auditoría Interna

- El director general de Auditoría depende administrativamente del presidente de MAPFRE.
- Los directores de los Servicios, Unidades y Departamentos de Auditoría Interna dependen funcional y jerárquicamente del director general de Auditoría Interna y administrativamente reportan al CEO o Gerente General de sus compañías.
- Toda circunstancia que pudiera comprometer, de hecho, o apariencia, la independencia o la objetividad de la Dirección de Auditoría Interna o de cualquiera de los auditores internos se comunicará al Comité de Auditoría y Cumplimiento.

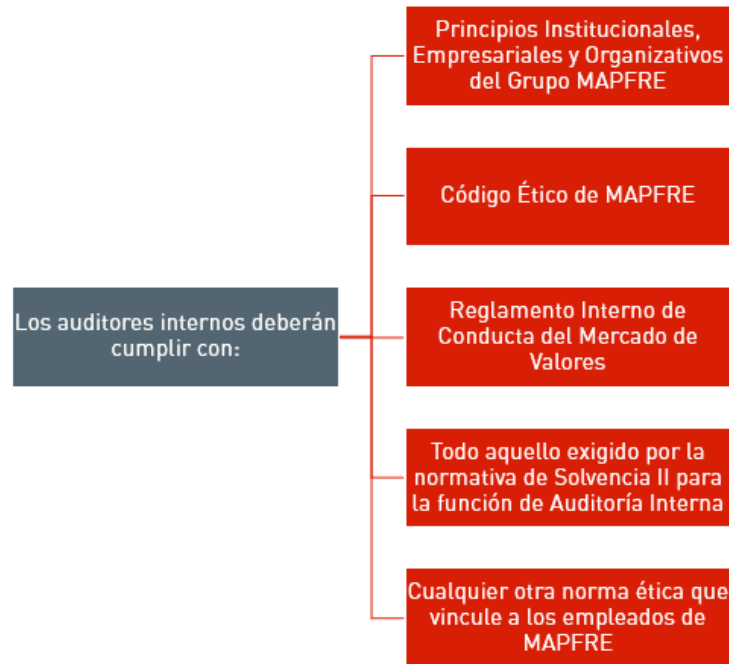

- Para el ejercicio de sus funciones Auditoría Interna puede acceder a cualquier tipo de documentación, información y/o sistema de información que considere necesario para el cumplimiento de sus funciones.

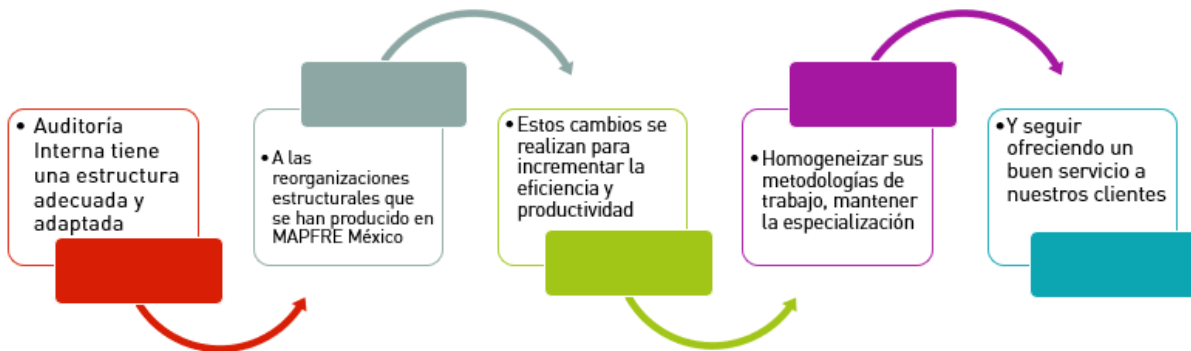

g) De la función actuarial.

Las responsabilidades de Función Actuarial se llevan a cabo dentro de la Dirección Ejecutiva de Control.



Dentro de las principales actividades de responsabilidad destacamos:

- Coordinar las labores actuariales relacionadas con el diseño y viabilidad técnica de los productos de seguros, de tal forma que los mismos se ajusten a lo señalado en la LISF.
- Coordinar los cálculos y valuación de las reservas técnicas, incluyendo para tal efecto la determinación, cuando así corresponda, del “Resultado en la Valuación de la Reserva de Riesgos en Curso de Largo Plazo por Variaciones en la Tasa de Interés”.
- Verificación de las metodologías y modelos empleados, así como de las hipótesis empleadas en el cálculo de las reservas técnicas.
- Evaluar la consistencia de los resultados arrojados por procesos y sistemas verificando con oportunidad la calidad de los datos utilizados en los cálculos de reservas técnicas.
- Mantener informado al Consejo de Administración, a la Dirección Ejecutiva de Control y Dirección General sobre la razonabilidad y la confiabilidad de los cálculos de reservas.
- Comparar la estimación empleada en el cálculo de las reservas técnicas con la experiencia anterior de la Institución.
- Pronunciarse ante el consejo de administración y la dirección general sobre la política general de suscripción de riesgos de la Institución.
- Pronunciarse ante el consejo de administración y la dirección general sobre la idoneidad de los contratos de Reaseguro, así como otros mecanismos empleados para la transferencia de riesgos y responsabilidades, y en general, sobre la política de dispersión de riesgos.
- Apoyar las labores técnicas relativas a:

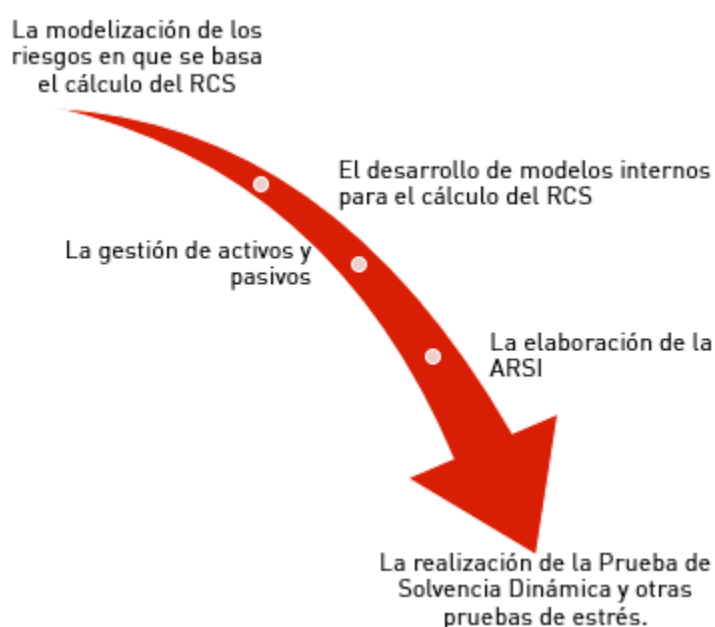

- Contribuir a la aplicación efectiva del sistema integral de administración de riesgos de la Institución.

Las metodologías están apegadas a los lineamientos de las notas técnicas autorizadas por la Comisión Nacional de Seguros y Fianzas, así como a la metodología publicada propia autoridad regulatoria. Adicionalmente los cálculos de las reservas técnicas son auditados por la propia autoridad y despacho actuarial externo.

h) De la contratación de servicios con terceros.

El Consejo de Administración de MAPFRE México, con apego a lo establecido en el Capítulo 3.6 de la Circular Única de Seguros y Fianzas ha definido y aprobado la política referente a la contratación de servicios con terceros, que tiene por objeto establecer los mecanismos necesarios y suficientes para garantizar: (i) que las funciones operativas relacionadas con la actividad aseguradora de la Sociedad, que sean contratados con terceros, se apeguen en todo momento a las disposiciones contenidas en la LISF y en la CUSF, y (ii) la continuidad de las mismas.

Asimismo, establece los lineamientos sobre:

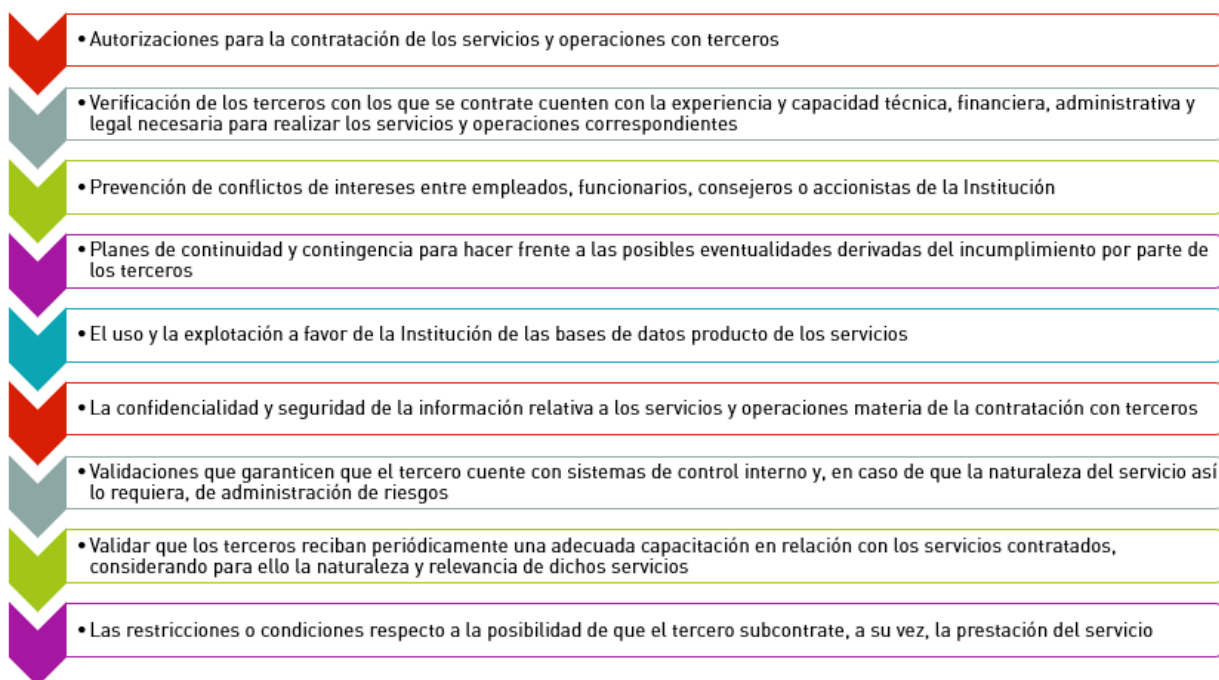

MAPFRE México realiza el proceso de contratación externa de cualquier producto y/o servicio en apego estricto a la Norma de Compras, misma que se encuentra alineada a la política corporativa y en dicha Norma, se establecen los parámetros para la adquisición de productos y/o contratación de servicios, en base a los montos de la contraprestación que se pactará.

Con el objetivo de dar total transparencia al proceso de compras, desde el inicio de este, se encuentran involucradas las siguientes áreas:



Toda la operación de contratación de servicios y/o adquisición de productos, es controlada en sistema institucional de la Compañía (SAP), donde se da la visibilidad general del proceso, así como las probaciones realizadas por los responsables designados para cada caso y se muestra la documentación que sustenta todas y cada una de las transacciones realizadas.



Con la finalidad de resguardar los intereses de la Compañía y evitar cualquier riesgo:

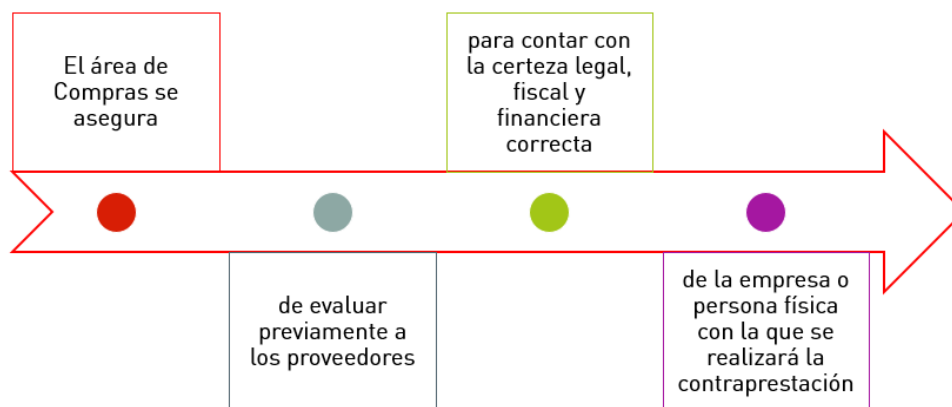

Mensualmente se actualiza y entrega el Informe de Compras, que contiene a detalle la totalidad de las actividades y operaciones realizadas, como cotizaciones, licitaciones, contratos, constancias, eventos, etc.

i) Otra información.

No existe información a reportar.

IV. Perfil de riesgos.

MAPFRE México da especial importancia a la implantación y controles de los riesgos que se generan en cada área.

a) De la exposición al riesgo

En MAPFRE México evaluamos los riesgos conforme a la formula general para el cálculo del Requerimiento de Capital de Solvencia dispuesto en la Circular Única de Seguros y Fianzas en su capítulo 6.2.

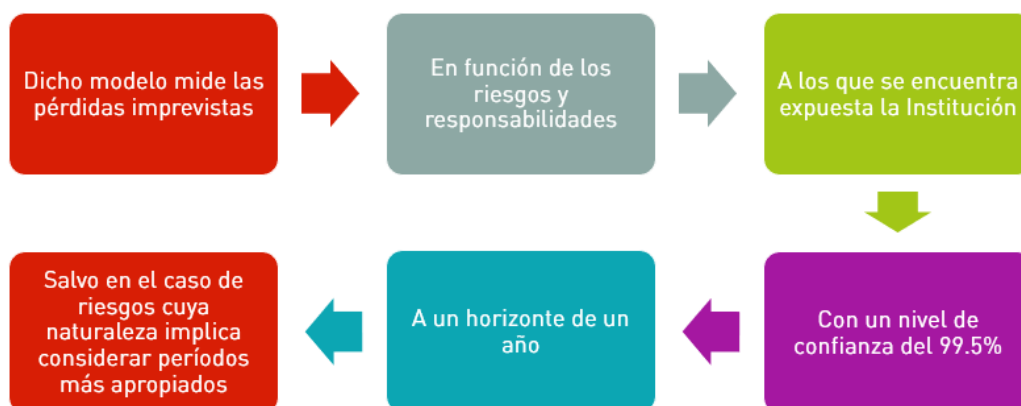

Hasta 2015 se estimaba el requerimiento bruto de solvencia (RBS) que reflejaba el monto de recursos que la Institución debía mantener para enfrentar la exposición a desviaciones en la siniestralidad esperada de las distintas operaciones del seguro, la exposición a quebrantos por insolvencia de reaseguradores, y la exposición a las fluctuaciones adversas en el valor de los activos que respaldan a las obligaciones contraídas con los asegurados, así como el descalce entre activos y pasivos.

Conforme a la desagregación de la formula general del Requerimiento de Capital de Solvencia los riesgos a los cuales se encuentra expuesta MAPFRE México son:

1) Para los Riesgos Técnicos y Financieros

- I. Los riesgos técnicos de suscripción por seguro directo y reaseguro tomado en las operaciones de:

Vida

- Los riesgos de primas y reservas
- El riesgo por eventos extremos

Accidentes y enfermedades

- Los riesgos de primas y reservas
- Los riesgos catastróficos por epidemias o eventos extremos

Daños

- Los riesgos de primas y reservas
 - Responsabilidad Civil y Riesgos Profesionales
 - Marítimo y Transporte
 - Incendio
 - Automóviles
 - Diversos
- El riesgo catastrófico
 - Responsabilidad Civil y Riesgos Profesionales
 - Marítimo y Transporte
 - Incendio
 - Automóviles
 - Diversos

II. Los riesgos financieros divididos en:

Riesgo de Mercado

Riesgos de crédito o contraparte

- Por incumplimientos en instrumentos financieros
- Por incumplimientos en los contratos de reaseguro cedido

III. Los riesgos de concentración asociados a una inadecuada diversificación de activos y pasivos, y

IV. El riesgo de descalce entre activos y pasivos.

2) Para Riesgos Basados en la Pérdida Máxima Probable

Comprenderá los riesgos técnicos de suscripción de naturaleza catastrófica por seguro directo y Reaseguro tomado en la operación de Daños para los siguientes ramos:



3) Por Otros Riesgos de Contraparte

Comprenderá el riesgo de incumplimiento de las obligaciones de las contrapartes con las que la Institución lleva a cabo operaciones de préstamos o créditos.

4) Por Riesgo Operativo

Comprende las pérdidas potenciales ocasionadas por deficiencias o fallas en:

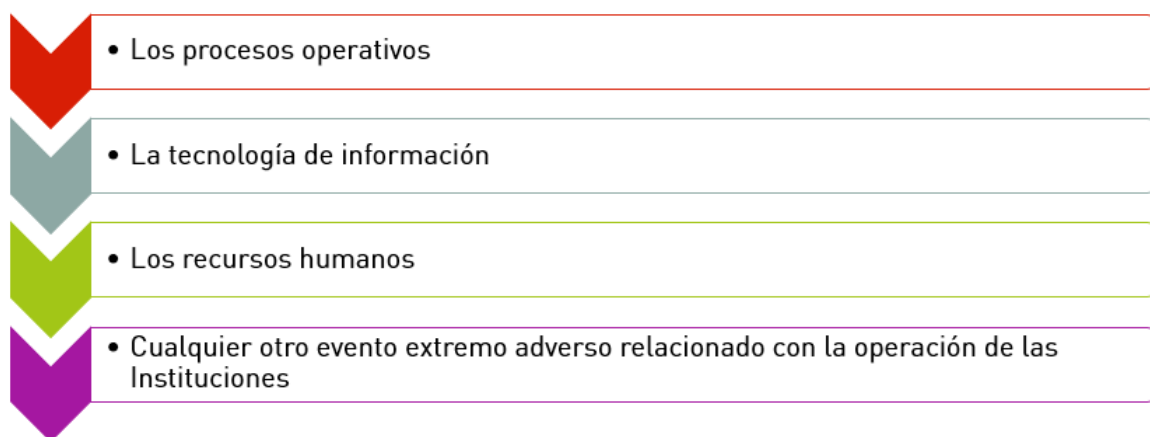

En MAPFRE México se cuenta con políticas y procedimientos para la gestión y monitoreo de los riesgos a los que se encuentra expuesta la compañía:

1. Riesgos de Suscripción:

Estos riesgos se originan con la suscripción de pólizas de Vida, Autos, Daños, y Accidentes y Enfermedades, durante 2023 la suscripción de pólizas tuvo un incremento de 25% en primas directas y un incremento del 11 % en primas retenidas respecto al año anterior:

	2022	2023	Variación
Concepto			
Primas Emitidas	21,800,244,144	27,345,849,997	25%
Primas Retenidas	14,185,037,598	15,795,847,404	11%
Cifras en pesos			

Cabe mencionar que el incremento de las primas emitidas obedece a la póliza de PEMEX cuya emisión fue en junio 2023.

Por otro lado, la constitución de reservas técnicas para la cobertura de las obligaciones con los asegurados implica la exposición al riesgo por la volatilidad en la cuantificación de las obligaciones de la Institución, al cierre de diciembre 2023 las reservas técnicas directas se incrementaron un 55%, en lo que respecta a las reservas técnicas retenidas éstas tuvieron solo un incremento del 4% respecto al año anterior:

	2022	2023	Variación
Concepto			
Reservas Técnicas Directas	28,009,704,194	43,287,588,191	55%
Reservas Técnicas Retenidas	18,280,363,059	19,092,362,640	4%
Cifras en pesos			

Parte de los riesgos de suscripción de la compañía proviene de la suscripción de pólizas con cobertura para riesgos catastróficos de: terremoto, fenómenos hidrometeorológicos y agrícolas y de animales; los cuales son medidos conforme al modelo de Pérdida Máxima Esperada en 1,500 años, durante 2023 estos modelos han tenido la siguiente evolución:

	2022	2023	Variación
Pérdida Máxima Esperada			
Retenida			
Terremoto	6,698,352,533	6,533,471,808	-2%
Fenómenos Hidrometeorológicos	7,852,506,340	8,338,488,506	6%
Agrícola y de animales	147,134,821	135,874,224	-8%
Cifras en pesos			

Finalmente, la exposición al riesgo de suscripción en los seguros de Vida se monitorea a partir de las coberturas ofrecidas las cuales organizadas conforme a su plazo al cierre de diciembre de 2023 se componen de la siguiente forma:

Vida Corto Plazo

Sumas Aseguradas Vida Corto Plazo	
Coberturas	% Composición por Sumas Aseguradas
Fallecimiento	42.2%
Pérdidas Orgánicas	11.8%
Muerte Accidental	13.4%
Muerte Colectiva	1.9%
Invalidez	22.1%
Otros	8.5%
Supervivencia	0.0%
Total	100%

Vida Largo Plazo

Sumas Aseguradas Vida Largo Plazo	
Coberturas	% Composición por Sumas Aseguradas
Fallecimiento	51.5%
Pérdidas Orgánicas	0.2%
Muerte Accidental	6.4%
Muerte Colectiva	4.0%
Invalidez	21.9%
Otros	0.5%
Supervivencia	15.3%
Total	100%

2. Riesgos de Mercado

La principal exposición a estos riesgos corresponde a la variación de tasas, al tipo de cambio y precios, tanto en los pasivos como en los activos de la compañía, por esta razón MAPFRE México busca un adecuado calce de sus obligaciones con la finalidad de minimizar la exposición a estos riesgos:

Moneda	Pesos	Dólares	Udis
Concepto			
Base de Inversión	15,293,370,247	26,521,355,547	1,472,862,398
Activo Afectos	15,208,747,733	27,609,909,936	1,614,473,056
Sobrante o Faltante	-84,622,514	1,088,554,389	141,610,658
% Posición Activa	0.6%	-3.9%	-8.8%
Cifras en pesos			

Asimismo, los instrumentos financieros se rigen mediante una política de inversión conservadora que da prioridad a las inversiones de renta fija, en especial instrumentos gubernamentales:

	Importe	% Exposición
Tipo de Instrumento:		
Instrumentos de Deuda:	13,201,925,398	84.0%
Instrumentos Gubernamentales	6,875,407,985	44.0%
Instrumentos Privados	6,326,517,413	40.0%
Instrumentos de Renta Variable	300,307,974	2.0%
Acciones cotizadas en mercados nacionales	48,749,507	0.0%
Fondos de inversión	251,558,467	2.0%
Certificados Bursátiles	0	0.0%
Instrumentos no bursátiles	2,238,029,508	14.0%
Cifras en pesos		

3. Riesgos de Contraparte

La pérdida potencial por incumplimiento de las contrapartes a las cuales está expuesta la Institución corresponde a los contratos de reaseguro, los instrumentos financieros de inversión y a los créditos otorgados.

	Créditos	Contratos de Reaseguro que cubren Riesgos Catastroficos
Concepto		
Exposición Riesgo de Contraparte	339,039,203	78,972,540,682
Provisiones por Incumplimiento	4,984,571	102,498,839
% Provisión	1.5%	0.1%
Cifras en pesos		

Por otro lado, la composición de la exposición al riesgo de incumplimiento por la cartera de inversiones está limitada por la política de inversiones y lo dispuesto en la Circular Única de Seguros y Fianzas, los instrumentos para ser adquiridos deberán contar con un Rating Mínimo Local de BBB o su equivalente.

Composición Deuda Privada por Rating	
Rating	Total Posición
A	326,176,858
AA	146,638,031
BBB	5,112,688,192
Menor BBB	884,525,586
Cifras en pesos	

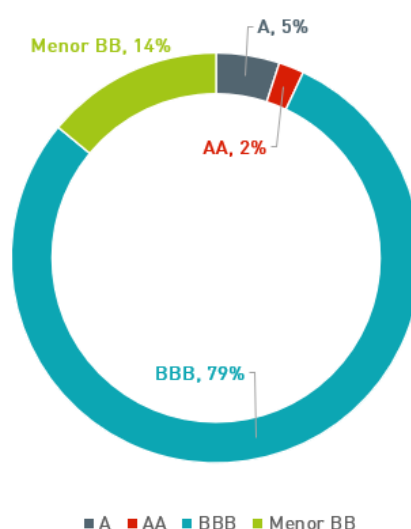

4. Riesgo Operativo

En MAPFRE México el Área de Control Interno y Riesgo Operativo tiene entre sus funciones el Control de Riesgos que se ejecuta a través de Riskm@p.

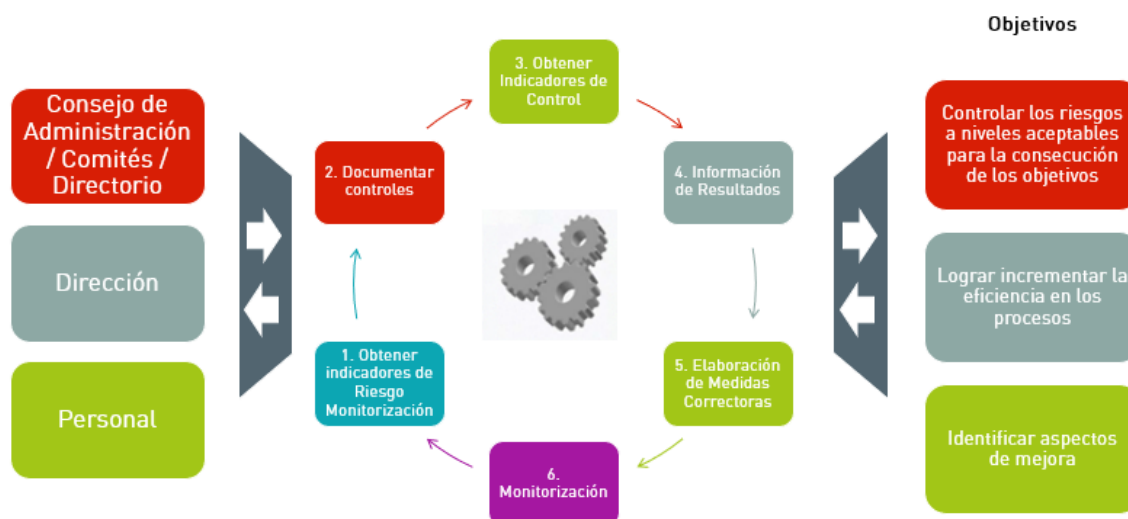

El análisis de resultados se realiza mediante la obtención del Índice de Criticidad (riesgos operativos) y el Grado de Efectividad de los Controles (en adelante GEC).

- El índice de criticidad varía entre 100 (peor resultado) y 0 (ausencia de riesgo); y el GEC entre 100 (controles eficaces y seguros) y 0 (control débil o mal diseñado)

Dentro del Marco de Control de Riesgos se considera aceptable o asumible una criticidad inferior a 68,3 y un GEC superior a 50, estableciéndose el nivel de tolerancia, respectivamente, en 75 y 31,7.

Todos los resultados cuya criticidad y/o GEC estén fuera de los niveles aceptables, deberán ser analizados por los responsables de cada proceso para determinar la necesidad de concretar medidas correctoras o mitigadoras del mismo. Aquellos resultados que se encuentren fuera de los niveles de tolerancia fijados (criticidad 75/GEC 31,7) deberán contar siempre, con una medida correctora o mitigadora.

Si los resultados estuvieran en situación óptima con todos los indicadores (de los procesos o tipos de riesgo) por debajo de 68,3 (criticidad) y por encima de 50 (GEC); entonces se deberá tomar como referencia para mejorar la operativa de la entidad la media obtenida en la entidad o sector.

b) De la concentración del riesgo

En MAPFRE México las políticas para la administración de los riesgos buscan la adecuada diversificación de los riesgos asumidos, las operaciones con exposición al riesgo de concentración que por su volumen son relevantes son:

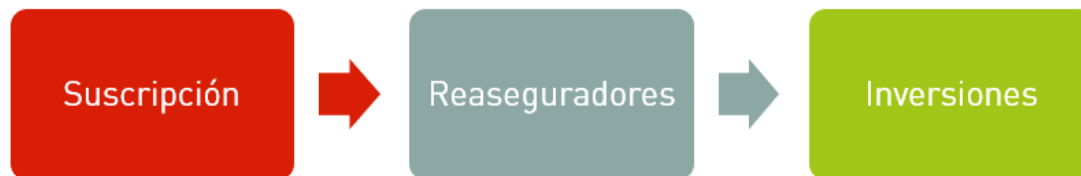

1. Suscripción

De forma general MAPFRE México tiene una diversificación de sus riesgos al comercializar productos de diferentes ramos y con diferentes coberturas, al cierre de diciembre 2023 la cartera se encuentra compuesta de la siguiente forma:

	Primas Emitidas	% Participación
Ramo		
Autos	3,022,908,880	11%
Vida	6,089,419,665	22%
Daños	13,408,640,510	49%
AyE	4,824,880,942	18%
Cifras en pesos		

Se observa que en la cartera de la Institución predominan los seguros de No Vida, no obstante, tiene una adecuada diversificación al no estar concentrada en algún ramo en particular.

De forma similar la composición de las obligaciones futuras en horizonte de un año para la cartera vigente que es utilizada en la medición del RCS, nombrado P (0) presenta una adecuada diversificación:

	PBr(0)	% Aportación	Pret(0)	% Aportación
Tipo de Seguro				
Automóviles	1,252,717,031	9.7%	1,251,972,784	12.2%
Diversos	152,119,802	1.2%	68,233,987	0.7%
Incendio	1,243,571,093	9.7%	126,649,178	1.2%
Marítimo y Transporte	1,422,552,406	11.0%	87,312,389	0.8%
Responsabilidad Civil	65,113,527	0.5%	15,749,533	0.2%
Agrícola y Animales	135,874,223	1.1%	135,874,223	1.3%
Terremoto	1,336,942,688	10.4%	1,336,942,688	13.0%
Huracan y otros FH	2,233,873,806	17.4%	2,233,873,806	21.7%
Daños:	7,842,764,576	60.9%	5,256,608,588	51.1%
Accidentes Personales	21,994,804	0.2%	20,682,592	0.2%
Gastos Médicos	1,657,646,611	12.9%	1,657,624,644	16.1%
Accidentes y Enfermedades:	1,679,641,415	13.0%	1,678,307,236	16.3%
Vida Corto Plazo	676,407,664	5.3%	676,407,664	6.6%
Vida Largo Plazo	2,675,973,683	20.8%	2,675,973,683	26.0%
Vida:	3,352,381,347	26.0%	3,352,381,347	32.6%
Total	12,874,787,338	100.0%	10,287,297,171	100.0%
Cifras en pesos				

2. Reaseguradores

Como parte de la estrategia de suscripción en MAPFRE México se efectúa la transferencia de los riesgos que sobrepasan las capacidades de retención definidas por el Consejo de Administración a los reaseguradores que estén inscritos en el registro nacional de reaseguradores y procurando que cuenten con un Rating mínimo de BBB, considerando lo anterior los reaseguradores con porcentaje mayor a 1% de participación en las reservas de Importes recuperables de reaseguro de la reserva para obligaciones pendientes de cumplir de la institución son:

	% Participación
Reasegurador	
KOT INSURANCE COMPANY AG.	82%
MAPFRE RE, COMPAÑIA DE REASEGUROS, S.A.	14%
MITSUI SUMITOMO INSURANCE COMPANY LIMITED	1%
OTROS	3%
Total	100%

Actualmente existe una concentración en KOT INSURANCE COMPANY AG la cual es la reaseguradora cautiva de Petróleos Mexicanos (PEMEX) y con la cual se tiene una cesión del 100%.

3. Inversiones

Con la finalidad de evitar el riesgo de concentración en las inversiones, la política de inversiones define límites de inversión por contrapartes, estos límites están definidos en función al total de la cartera que cubre reservas, capital y excedentes, a continuación, se presentan las contrapartes con participación superior a 1% y con un límite de inversión asignado:

	Activos Total	% s/BI	Consumo	Límite
Nombre Compañías				
BBVA BANCOMER S.A. INSTITUCION DE BANCA MULTIPLE	937	4.91%	32.71%	15%
AMERICA MOVIL, S.A.B DE C.V.	304	1.59%	31.81%	5%
COMISION FEDERAL DE ELECTRICIDAD	658	3.45%	22.97%	15%
GRUPO BIMBO, S.A.B. DE C.V.	189	0.99%	19.81%	5%
RED DE CARRETERAS DE OCCIDENTE, S.A.B. DE C.V.	182	0.95%	19.04%	5%
PETROLEOS MEXICANOS	473	2.48%	16.52%	15%
GOLDMAN SACHS GROUP INC.	152	0.80%	15.95%	5%
EL PUERTO DE LIVERPOOL, S.A.B. DE C.V.	128	0.67%	13.40%	5%
CORPORACION ANDINA DE FOMENTO	106	0.56%	11.15%	5%
CONSESIONARIA DE LA AUTOPISTA MONTERREY SALTILLO	97	0.51%	10.18%	5%
Cifras en millones de pesos				

En este cuadro no se observan partidas gubernamentales debido a que no tienen límite de inversión y cuentan con el mayor Rating local. La principal contraparte conforme a su porcentaje de participación es BBVA Bancomer, S.A., Institución de Banca Múltiple esta contraparte cuenta con Rating "AAA+" en escala local.

c) De la mitigación del riesgo

A fin de contar con una adecuada mitigación de los riesgos, en MAPFRE México se emplean contratos de reaseguro que tienen como objetivo la protección del Capital y la obtención de rentabilidad que cumpla con las necesidades de cobertura de acuerdo con la cartera, y a su vez, estos cumplan con la Ley de Instituciones de Seguros y Fianzas y su regulación secundaria CUSF.

Resumen de los objetivos, políticas y prácticas adoptadas por el Consejo de Administración en materia de reaseguro:

1. Accidentes y Enfermedades

Objetivos:

- Conseguir una adecuada dispersión del riesgo.
- Identificar riesgos que por su ocupación o por su condición médica requieran algún tratamiento especial, como colocación en reaseguro facultativo.
- Ampliar la posibilidad de tomar negocios contando con un contrato automático de reaseguro que nos lo permita, con costos competitivos.
- Contar con protección ante posibles desviaciones catastróficas de la siniestralidad.
- Negociación de contratos de reaseguro para su colocación.

Políticas y Prácticas:

- Estricto apego a las políticas de suscripción.
- No tomar por cuenta propia riesgos que excedan nuestra capacidad de retención.
- Adoptar un límite máximo de retención adecuado, que no ponga en riesgo el capital y solvencia de la compañía.

2. Vida

Objetivos:

- Conseguir una adecuada dispersión del riesgo.
- Identificar riesgos que por su ocupación o por su condición médica requieran algún tratamiento especial, como colocación en reaseguro facultativo.
- Ampliar la posibilidad de tomar negocios contando con un contrato automático de reaseguro que nos lo permita, con costos competitivos.

Políticas y Prácticas:

- Estricto apego a las políticas de suscripción.
- No tomar por cuenta propia riesgos que excedan nuestra capacidad de retención.
- Adoptar un límite máximo de retención adecuado, que no ponga en riesgo el capital y solvencia de la compañía.

En su caso, cualquier mecanismo empleado para reducir los riesgos derivados de las operaciones de reaseguro.

1. Accidentes y Enfermedades

- Implementación de controles de emisión para pólizas que exceden las condiciones de los contratos automáticos.
- Niveles de autorización para liberación de pólizas con riesgos agravados.
- Revisión manual de pólizas con controles de reaseguro para su liberación o facultamiento.
- Optimización del costo del contrato de reaseguro.

2. Vida

- Implementación de controles de emisión para pólizas que exceden las condiciones de los contratos automáticos.
- Niveles de autorización para liberación de pólizas con riesgos agravados.

3. Daños

- Siempre se ha considerado asumir bajo nuestro propio riesgo, responsabilidades con un máximo igual o menor (retención técnica) a la retención legal que nuestra institución tenga autorizada para la suscripción de seguros de daños.

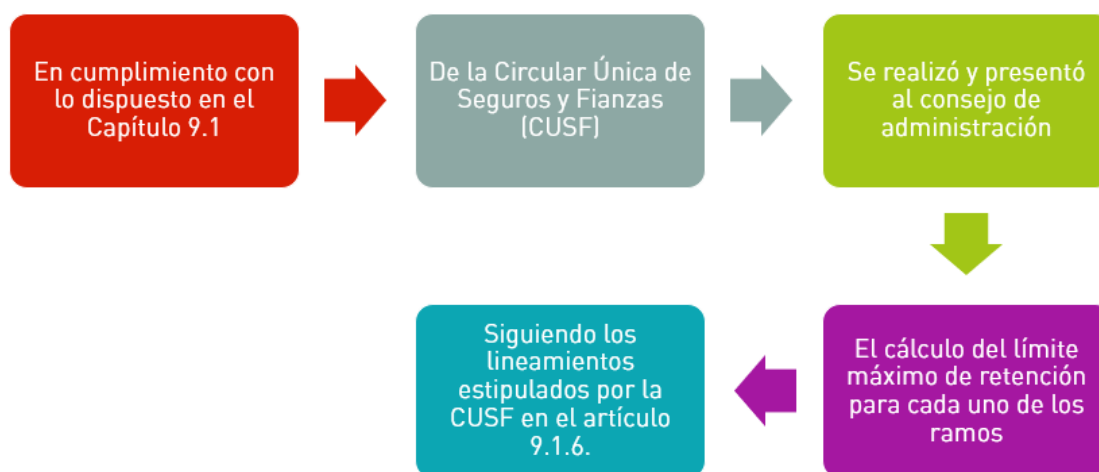

d) De la sensibilidad al riesgo

A continuación, se presenta información general acerca de la sensibilidad de la posición de solvencia a cambios en las principales variables que tienen un efecto significativo en el negocio.

Actualmente MAPFRE México tiene una posición aceptable de Solvencia por su Margen de Solvencia por 746.9 millones de pesos, que implica un ratio de solvencia de 1.38. No obstante el requerimiento de capital de solvencia de la compañía podría incrementar o tener una alta sensibilidad a las variaciones en:

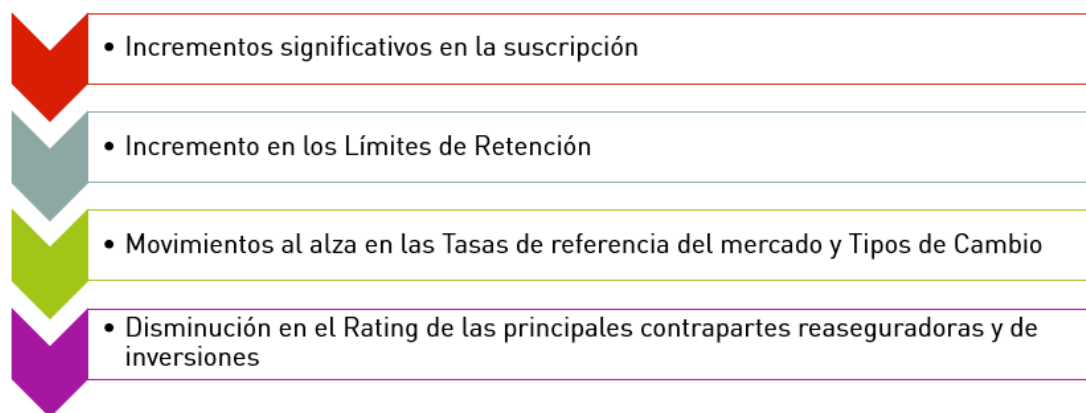

Estas variables del negocio pueden generar un incremento en el requerimiento de capital de solvencia de la compañía.

e) Del capital social.

El capital social al 31 de diciembre de 2023 está integrado por 1,516,652 acciones ordinarias, nominativas, con valor nominal de \$1,000 pesos cada una, divididas en dos series: 672,483 de la serie "M", y 844,169 de la serie "E".

INTEGRACION DEL CAPITAL SOCIAL

CONCEPTO	HISTORICO	EFFECTO ACTUALIZACION	TOTAL
Capital o Fondo Social Pagado	1,517	206	1,723
Reservas	428	314	743
Reserva legal	375	4	379
Otras reservas	53	310	363
(Déficit) Superavit por valuacion	246	16	262
Inversiones Permanentes	-128	0	-128
Remediones por Beneficios definidos a los empleados	-14	0	-14
Resultado de Ejercicios Anteriores	1,363	-533	830
Resultado del Ejercicio	554	0	554
SUMA DEL CAPITAL	3,966	3	3,970

Cifras en millones de pesos

f) Otra información.

No existe información a reportar.

V. Evaluación de la solvencia.

a) De los activos. La revelación en materia de activos contendrá al menos:

- 1) Los tipos de activos, así como una descripción general de las bases, los métodos y los supuestos utilizados para su valuación, incluyendo una explicación cuantitativa y cualitativa de las diferencias con la valuación contable utilizada por la Institución.

Los activos que posee la compañía al 31 de diciembre de 2023 se encuentran debidamente valuados cada tipo de activo de acuerdo con su uso, naturaleza y fin, apegándose a los lineamientos establecidos por las disposiciones de la Ley de Instituciones de Seguros y Fianzas (LISF), así como de la Circular Única de Seguros y Fianzas (CUSF).



- 2) Los activos que no se comercializan regularmente en los mercados financieros y la forma en que éstos han sido valorados para fines de solvencia.

Préstamos

- Sobre pólizas

En este rubro se reconocen los préstamos ordinarios y automáticos, correspondientes a las pólizas vigentes de los planes de seguro de vida individual tradicional y flexible con las siguientes características:

- Préstamos ordinarios

Las condiciones generales de la póliza establecen que, durante la vigencia del contrato de seguro, los asegurados mediante solicitud escrita podrán realizar retiros parciales, sin que el monto exceda al préstamo máximo establecido en la tabla de los valores garantizados. Los intereses son reconocidos como un pasivo en forma anticipada, la tasa de interés aplicada es la prevista en el Código de Comercio, más cuatro puntos porcentuales.



- Préstamos automáticos

Las condiciones generales de la póliza establecen que serán otorgados cuando el asegurado deje de pagar la prima correspondiente (sin necesidad de solicitud) con la sola garantía de la reserva matemática de la póliza. Los intereses son reconocidos como un pasivo en forma anticipada y se aplican a resultados conforme se devengan, la tasa de interés aplicada es la prevista en el Código de Comercio, más cuatro puntos porcentuales. En caso de que exista fondo en inversión disponible, primero se dispondrá de éste.



- Hipotecarios

Se registran los créditos destinados a la adquisición, construcción, reparación y mejoras de bienes inmuebles a su valor justo, que tengan garantía hipotecaria o fiduciaria sobre esos bienes u otros bienes inmuebles. Los intereses sobre dichos préstamos se aplican a resultados conforme se devengan.



- Quirografarios

Se registran por los préstamos a su valor justo con o sin garantía real. Los intereses sobre dichos préstamos se aplican a resultados conforme se devengan.



Efectivo y equivalentes de efectivo

A la fecha de los estados financieros, los intereses ganados y las utilidades o pérdidas en valuación se incluyen en los resultados del ejercicio, como parte del resultado integral de financiamiento.



Los cheques que no hubieren sido efectivamente cobrados después de dos días hábiles de haberse depositado, y los que habiéndose depositado hubieren sido objeto de devolución, se deberán llevar contra el saldo de deudores diversos.

Una vez transcurridos cuarenta y cinco días posteriores al registro en deudores diversos y de no haberse recuperado o cobrado dichos cheques, éstos deberán castigarse directamente contra resultados.

Tratándose del monto de los cheques emitidos con anterioridad a la fecha de los estados financieros no consolidados que estén pendientes de entrega a los beneficiarios, deberán reincorporarse al rubro de disponibilidades sin dar efectos contables a la emisión del cheque.

Deudores

- Por Primas

Las primas pendientes de cobro representan los saldos de primas con una antigüedad menor al término convenido o 45 días de acuerdo con las disposiciones de la Comisión.

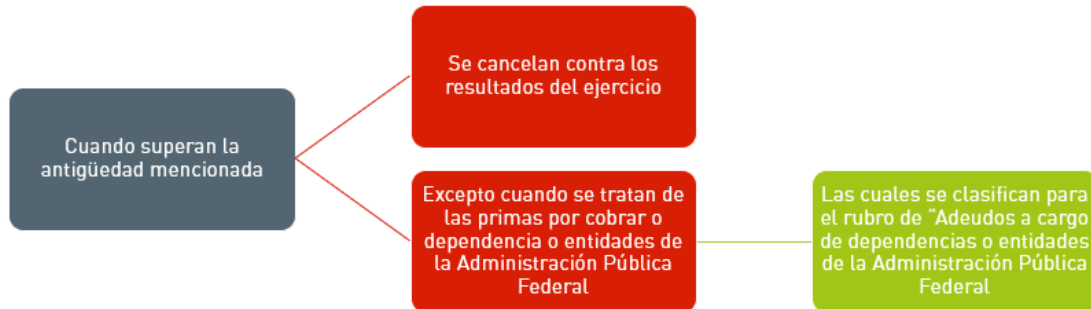

Si se encuentran respaldadas por una licitación pública nacional a cargo de dichas entidades, que hayan celebrado, para efectos de licitación, un convenio con el Ejecutivo Federal que se encuentran apoyadas en el presupuesto de Egresos de la Federación para el ejercicio fiscal que corresponda.

- Préstamos a funcionarios y empleados, préstamos, créditos o financiamientos otorgados y otros adeudos

La administración de la Institución realiza un estudio para estimar el valor de recuperación de los préstamos a funcionarios y empleados, así como por aquellas cuentas por cobrar, relativas a deudores identificados cuyo vencimiento se pacte desde su origen a un plazo mayor a 90 días naturales, creando en su caso la estimación para castigos de cuentas de dudosa recuperación.

Tratándose de cuentas por cobrar que no estén comprendidas en el párrafo anterior:



La cartera de créditos comerciales se califica trimestralmente, mensualmente cuando se trata de créditos a la vivienda, aplicando una metodología que considera la probabilidad de incumplimiento, la severidad de la pérdida y la exposición al incumplimiento, reconociendo en los resultados del ejercicio en el rubro de “Resultado integral de financiamiento” el efecto en la reserva.

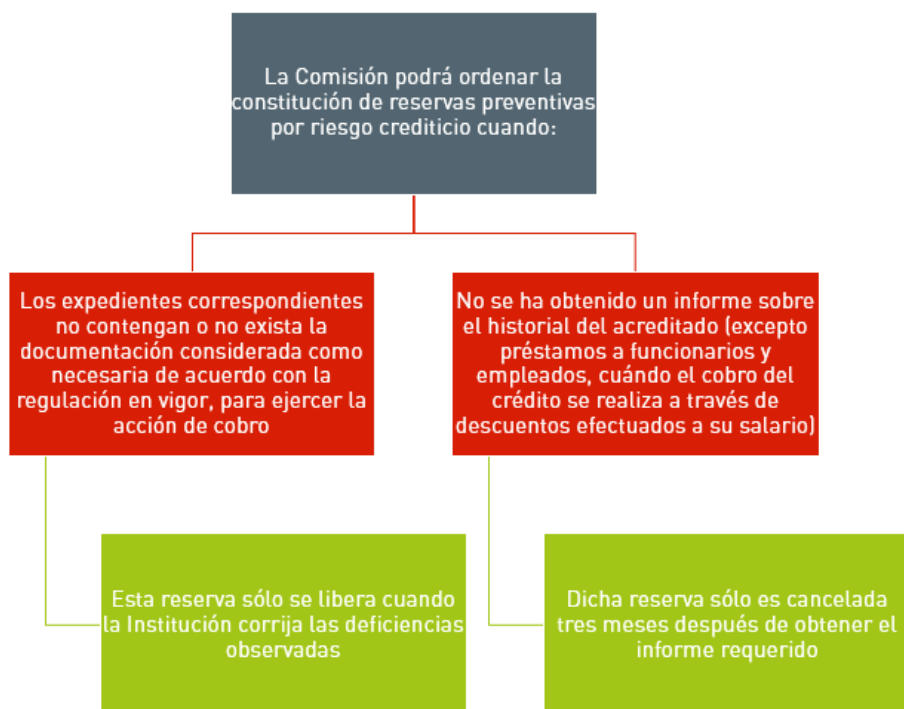

Inmuebles



El cálculo de la depreciación de los inmuebles de la institución se realiza con base en la vida útil remanente sobre el valor actualizado de las construcciones, determinada con los últimos avalúos practicados.

Existe la obligación de realizar avalúos anualmente

A partir del 1o. de enero de 2007, las adquisiciones de activos en período de construcción o instalación incluyen el resultado integral de financiamiento correspondiente como parte del valor de los activos.

El mobiliario y equipo

Se registran al costo de adquisición y hasta el 31 de diciembre de 2007 se actualizaron mediante factores derivados del INPC.



La depreciación del mobiliario y equipo se calcula por el método de línea recta, con base en las vidas útiles estimadas por la Administración de la Institución. Las vidas útiles totales y las tasas anuales de depreciación de los principales grupos de activos se mencionan a continuación:

	Años	Tasa
Descripción		
Equipo de transporte	4	25%
Mobiliario y equipo de oficina	10	10%
Equipo diverso	10	10%
Equipo periférico de cómputo	3.3	30%

El equipo de transporte arrendado se registra con base a lo establecido en la Norma de Información Financiera D-5 y el periodo determinado de arrendamiento por la Administración de la Institución.

	Años	Tasa
Descripción		
Equipo de transporte arrendado	5.17	19.3%

Inversiones permanentes

Las inversiones en compañías subsidiarias y asociadas, en las que la Institución posee entre el 16% y 100% de su capital social, se valúan por el método de participación con base en los estados financieros de las compañías emisoras al 31 de diciembre de 2023, a través del cual se reconoce la participación en los resultados y en el capital.



Diversos

Incluye principalmente pagos anticipados y el activo por impuesto a la utilidad diferido.

- 3) La descripción de instrumentos financieros y cómo se ha determinado su valor económico.

La Comisión reglamenta las bases sobre las cuales la Institución efectúa sus inversiones, para lo cual, ha establecido un criterio contable y de valuación.

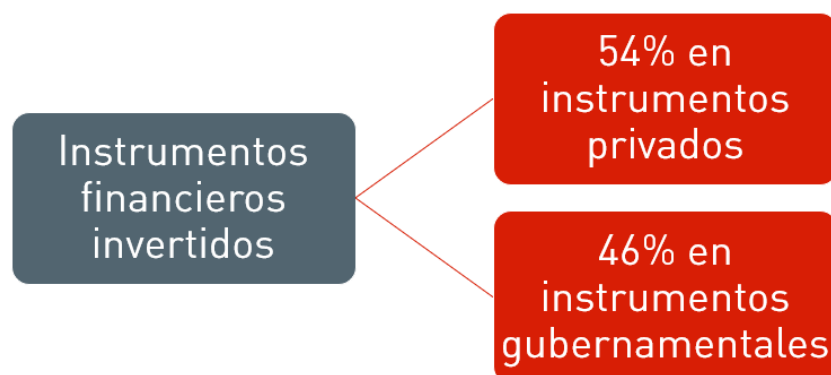

Los cuales en su totalidad se valoraron a precios de mercado de acuerdo con el proveedor integral de precios (PIP), valuador autorizado por la Comisión Nacional de Seguros y Fianzas para estos efectos.

- 4) Las Instituciones pertenecientes a un Grupo Empresarial deberán indicar si los métodos de valuación aplicados a nivel individual son seguidos a nivel del Grupo Empresarial;



b) De las reservas técnicas.

- 1) El importe de las reservas técnicas.

Al cierre del ejercicio de 2023, las reservas técnicas de la institución representan el 87.0% del total del pasivo, mientras que el Margen de Riesgo y la Mejor Estimación representa el 99.3% y 0.7% respecto al total de las reservas técnicas.

Operación	Vida	Accidentes y Enfermedades	Daños	Automóviles	Total
Concepto					
Reservas Técnicas	8,497	2,350	30,487	1,954	43,288
Mejor Estimación	8,475	2,343	30,372	1,922	43,112
Margen de Riesgo	22	7	115	32	176

2) La información sobre la determinación de las reservas técnicas.

La constitución de las reservas técnicas y su inversión se efectúa en los términos y proporciones que establece la Ley.



A continuación, se mencionan los aspectos más importantes de su determinación y contabilización.

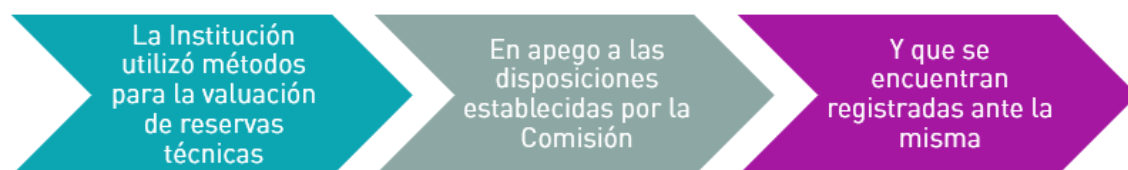

Reservas para riesgos en curso

Conforme a las disposiciones 5.5.1 y 5.5.2 de la Circular Única de Seguros y de Fianzas, las instituciones registran ante la Comisión los métodos actuariales mediante los cuales constituyen y valúan la reserva para riesgos en curso.

Las reservas de riesgos en curso:

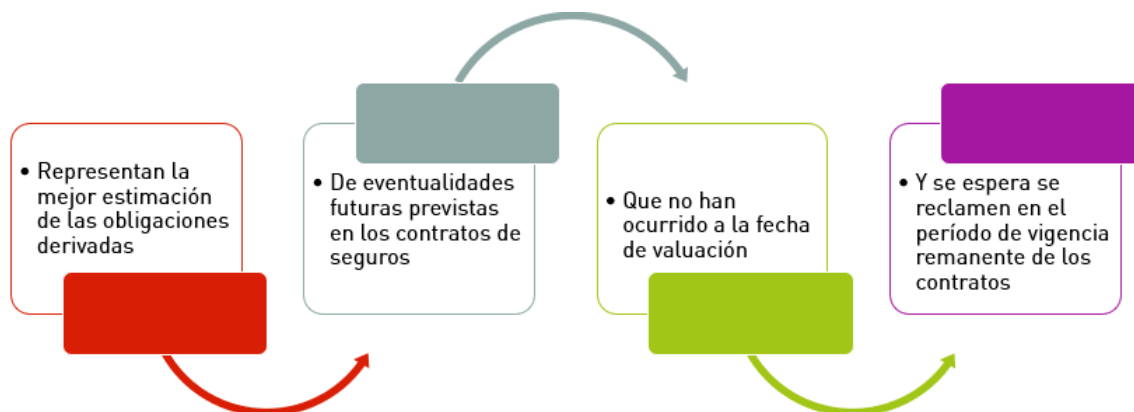

Adicionalmente se realiza una reserva para aquellos contratos para los cuales aún no inicia la vigencia de la obligación, y que corresponde al monto de las primas neto de gastos de adquisición. A los montos antes indicados se les adiciona un margen de riesgo en función de las duraciones remanentes de los compromisos y de las desviaciones generadas por los diferentes ramos.



La determinación de estas reservas se realiza considerando las metodologías de cálculo sometidos por la Institución y autorizados mediante registro enviado por la Comisión, para cada ramo u operación

Reservas de Riesgos Catastróficos

Conforme a las disposiciones 5.6.1 y 5.6.5 de la Circular Única de Seguros y de Fianzas, se constituye e incrementan reservas para riesgos considerados como catastróficos, las cuales son determinadas mediante metodologías específicas establecidas por la Comisión y hasta los topes legales establecidos y calculados de acuerdo con lo indicado en las disposiciones antes indicadas.

Reserva de Riesgos en Curso



En caso de que se detecte que alguno de los momentos presenta errores sistémicos en la determinación de las provisiones, se procederá a realizar ajustes en las metodologías que permitan reflejar de mejor manera las obligaciones de la compañía.

A esta reserva se le suma una provisión determinada en base a la calidad del reasegurador que este otorgando el soporte correspondiente

Seguros de vida con temporalidad superior a un año

Representa el monto resultante del valor presente actuarial de la mejor estimación de obligaciones futuras de la Institución (pago de beneficios) más los gastos de administración del portafolio de las pólizas neto del valor presente actuarial de las obligaciones de los asegurados (pagos de primas) afectados por la probabilidad de cancelación de pólizas y fallecimiento de asegurados.



Seguros de vida con temporalidad menor a un año, accidentes y enfermedades y daños [exceptuando riesgos de Terremoto, Fenómenos Hidrometeorológicos y Erupción Volcánica]

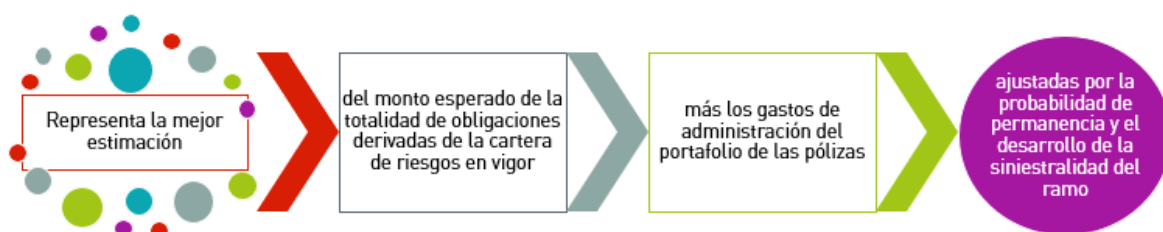

Reserva para Riesgos Catastróficos

Seguros para riesgos catastróficos (terremoto, huracán, otros riesgos hidrometeorológicos y agrícola y pecuario)

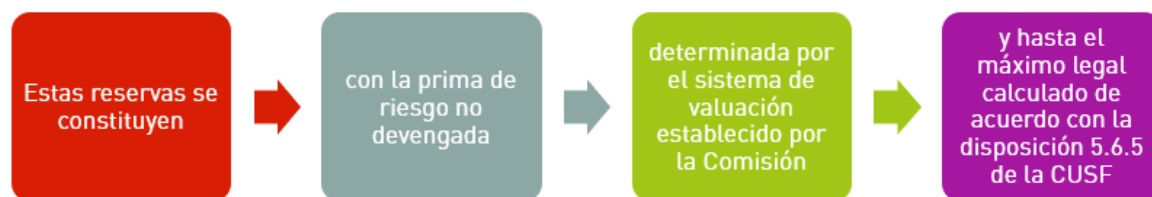

Esta prima de riesgo puede diferir de la prima cobrada a los asegurados

Reserva para obligaciones pendientes de cumplir



Esta reserva se integra con los siguientes componentes:

Por siniestros ocurridos no reportados

Conforme a las disposiciones 5.2.1 de la Circular Única de Seguros y de Fianzas, las instituciones registran ante la Comisión los métodos actuariales mediante los cuales constituyen y valúan la reserva de obligaciones pendientes de cumplir, particularmente lo correspondiente a Siniestros Ocurridos y No Reportados.

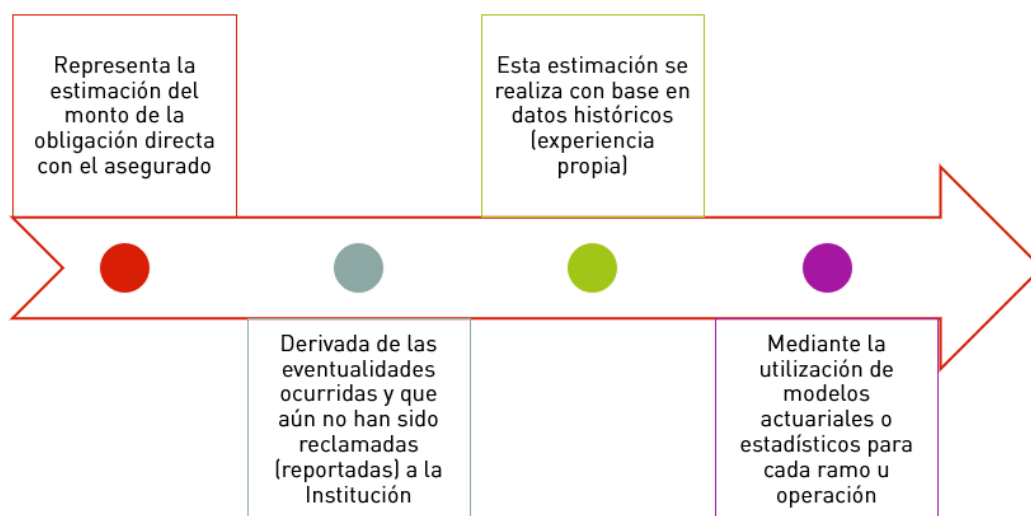

A los montos antes indicados se les adiciona un margen de riesgo en función de las duraciones remanentes de los compromisos y de las desviaciones generadas por los diferentes ramos.

Por dividendos sobre pólizas

Esta reserva representa la estimación de los dividendos sobre pólizas que la Institución se comprometió contractualmente a cubrir a sus contratantes o asegurados en caso de que se cumplan ciertos niveles de siniestralidad o rendimiento financiero, para ciertas pólizas o grupos de pólizas que se encuentren en vigor al momento de la estimación.

Adicionalmente, este rubro reporta los dividendos definitivos ganados por los contratantes o asegurados que no les han sido liquidados (dividendos por pagar)

Fondos de seguros en administración

Representa la obligación a cargo de la Institución de entregar a los asegurados, los fondos asociados con planes de seguros con componentes de inversión.

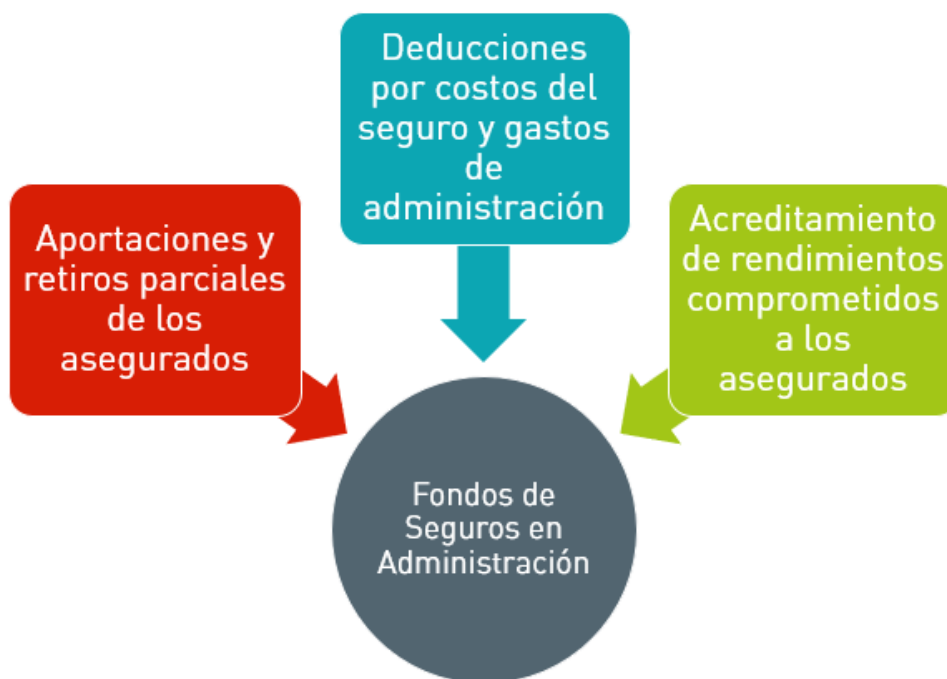

Por vencimientos pendientes de pago

Representa la obligación a cargo de la Institución de entregar a los asegurados, al verificarse el evento de sobrevivencia en aquellas pólizas de vida que así lo contemplen, el monto de suma asegurada pendiente de pago.

Reservas de previsión

Para riesgos catastróficos (terremoto, huracán, otros riesgos hidrometeorológicos y agrícola y pecuario)

Representan provisiones adicionales para estos riesgos de baja frecuencia y alta severidad, cuyo objetivo es la acumulación paulatina de recursos para su disposición, en caso de ocurrencia de pérdidas extraordinarias, evitando la afectación súbita de la condición financiera de las aseguradoras, así como el riesgo de impago a sus asegurados.



El límite de acumulación de esta reserva es en términos generales, el promedio de los últimos cinco años, de la pérdida máxima probable, determinada bajo el supuesto de que los eventos catastróficos ocurren, afectando los riesgos en vigor de la Institución y considerando el efecto del reaseguro cedido (proporcional y no proporcional).

- La aplicación de pérdidas a estas reservas requiere de autorización de la Comisión

Importes Recuperables del Reaseguro en reservas técnicas

Con base en las condiciones establecidas en los contratos de reaseguro:

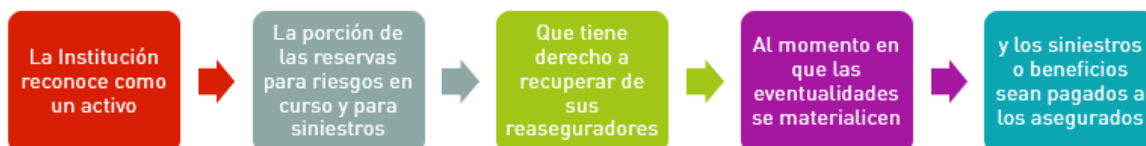

Al efectuarse los pagos a los asegurados por siniestros o beneficios, los derechos de recuperación a favor de la Institución se vuelven exigibles y se reconocen como cuentas por cobrar a reaseguradores.



- 3) Cualquier cambio significativo en el nivel de las reservas técnicas desde el último período de presentación del RSCF.

No existen cambios significativos, los mismos se deben a la captación de nuevos negocios y el devengamiento de los ya vigentes.

- 4) El impacto del Reaseguro y Reafianzamiento en la cobertura de las reservas técnicas.

La Institución se apoya de contratos proporcionales, automáticos y facultativos y no proporcionales para suscribir riesgos por arriba de sus capacidades de retención legal. Buscando un equilibrio en su cartera mediante la determinación de sus retenciones técnicas en cada ramo, con la finalidad de asegurar la estabilidad y solvencia de su negocio.

- En ningún caso, dichos contratos relevan de la obligación final con los asegurados

- 5) Información por grupos homogéneos de riesgo.

Vida	
Subramo	Asegurados
Individual	73,997
Grupo Empresarial	3,890
Grupo Diversos	4,961,478
Total	5,039,365

*Cierre diciembre 2023

c) De otros pasivos.

La Institución reconoce, con base en estimaciones de la Administración, provisiones de pasivo por aquellas obligaciones presentes en las que la transferencia de activos o la prestación de servicios es virtualmente ineludible y surgen como consecuencia de eventos pasados, principalmente de:



Siempre y cuando se registran a su valor presente.

Beneficios a empleados

Beneficios directos a corto plazo

Los beneficios a los empleados directos a corto plazo se reconocen en los resultados del periodo en que se devengan los servicios prestados. Se reconoce un pasivo por el importe que se espera pagar si la Institución tiene una obligación legal o asumida de pagar esta cantidad como resultado de los servicios pasados proporcionados y la obligación se puede estimar de forma razonable.



Beneficios directos a largo plazo

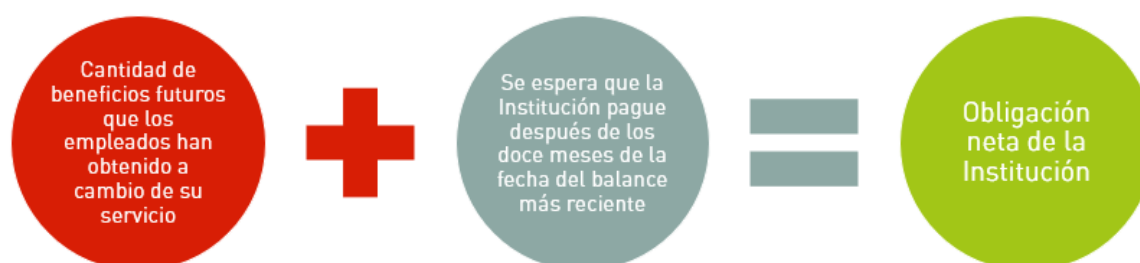

Este beneficio se descuenta para determinar su valor presente. Las remediciones se reconocen en resultados en el periodo en que se devengan.

Beneficios por terminación

Se reconoce un pasivo por beneficios por terminación y un costo o gasto cuando la Institución no tiene alternativa realista diferente que la de afrontar los pagos o no pueda retirar la oferta de esos beneficios, o cuando cumple con las condiciones para reconocer los costos de una reestructuración, lo que ocurra primero.



Beneficios Post-Empleo

- Planes de contribución definida

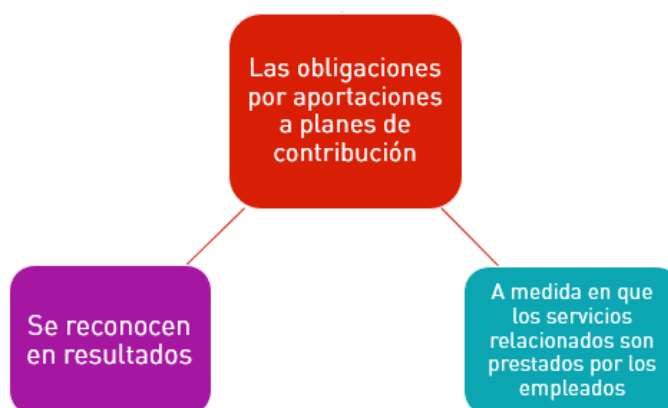

Las contribuciones pagadas por anticipado se reconocen como un activo en la medida en que el pago por anticipado dé lugar a una reducción en los pagos a efectuar en el futuro o a un reembolso en efectivo.

- Planes de beneficios definidos

La obligación neta de la Institución correspondiente a los planes de beneficios definidos por planes de pensiones, prima de antigüedad y beneficios por indemnización legal, se calcula de forma separada para cada plan, estimando el monto de los beneficios futuros que los empleados han ganado en el ejercicio actual y en ejercicios anteriores, descontando dicho monto y deduciendo al mismo, el valor razonable de los activos del plan.

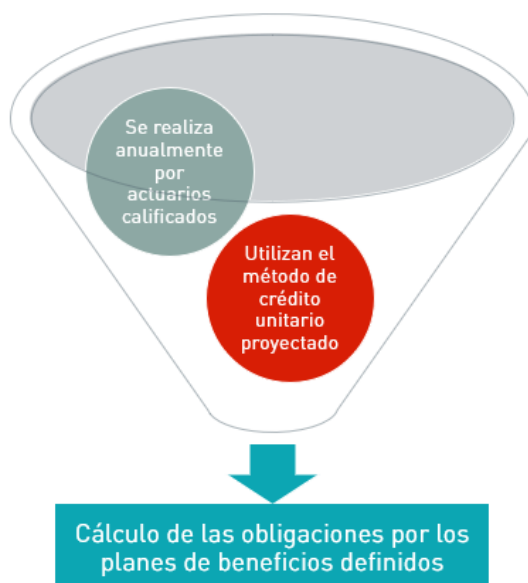

Cuando el cálculo resulta en un posible activo para la Institución, el activo reconocido se limita al valor presente de los beneficios económicos disponibles en la forma de reembolsos futuros del plan o reducciones en las futuras aportaciones al mismo. Para calcular el valor presente de los beneficios económicos, se debe considerar cualquier requerimiento de financiamiento mínimo.

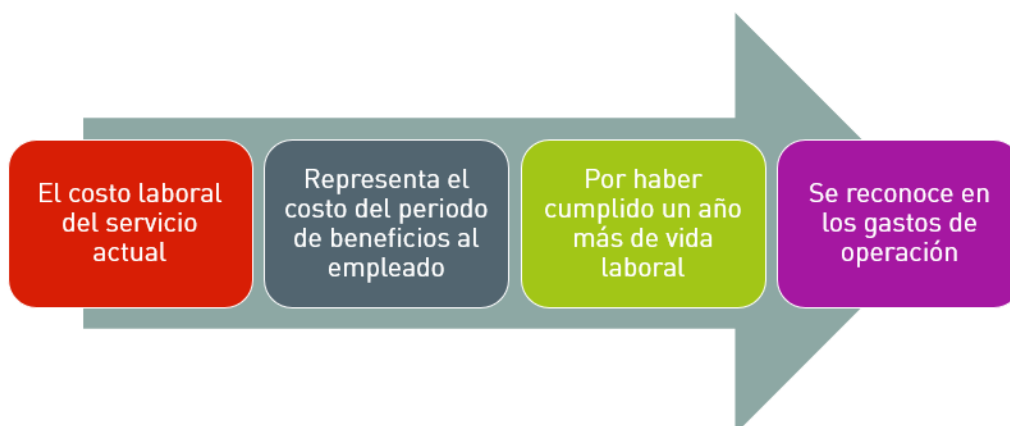

Las modificaciones a los planes que afectan el costo de servicios pasados, se reconocen en los resultados de forma inmediata en el año en el cual ocurra la modificación, sin posibilidad de diferimiento en años posteriores. Asimismo, los efectos por eventos de liquidación o reducción de obligaciones en el periodo, que reducen significativamente el costo de los servicios futuros y/o que reducen significativamente la población sujeta a los beneficios, respectivamente, se reconocen en los resultados del periodo.



Impuestos a la utilidad y participación de los trabajadores en la utilidad (PTU)

Los impuestos a la utilidad y la PTU causados en el año se determinan conforme a las disposiciones fiscales vigentes.

Los impuestos a la utilidad diferidos y la PTU diferida:

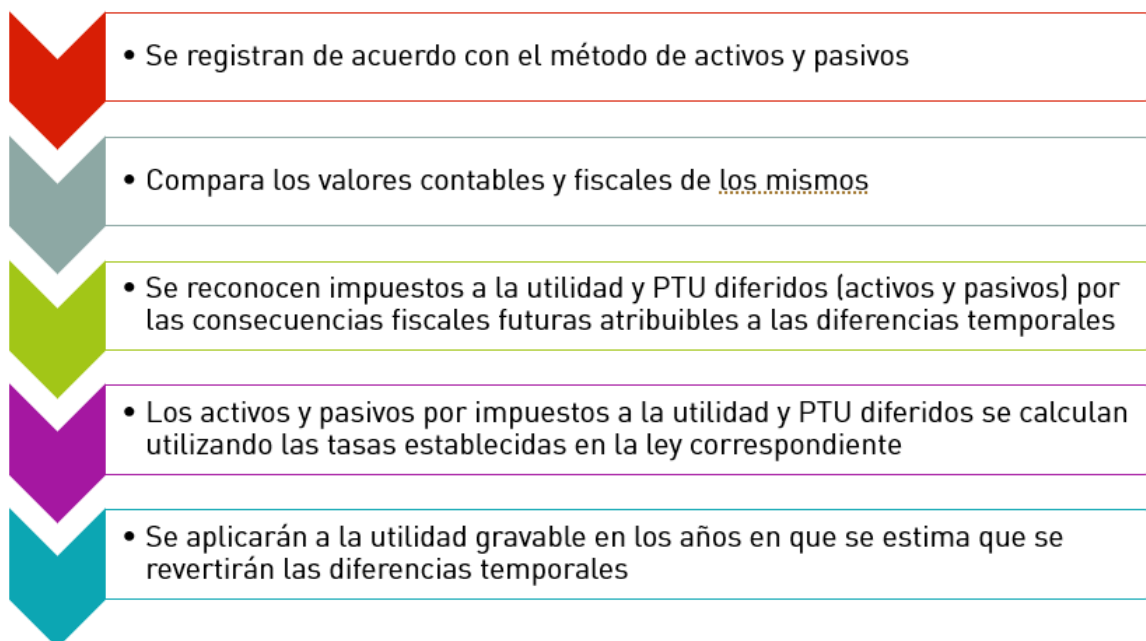

El efecto de cambios en las tasas fiscales sobre el impuesto a la utilidad y PTU diferidos se reconoce en los resultados del período en que se aprueban dichos cambios.

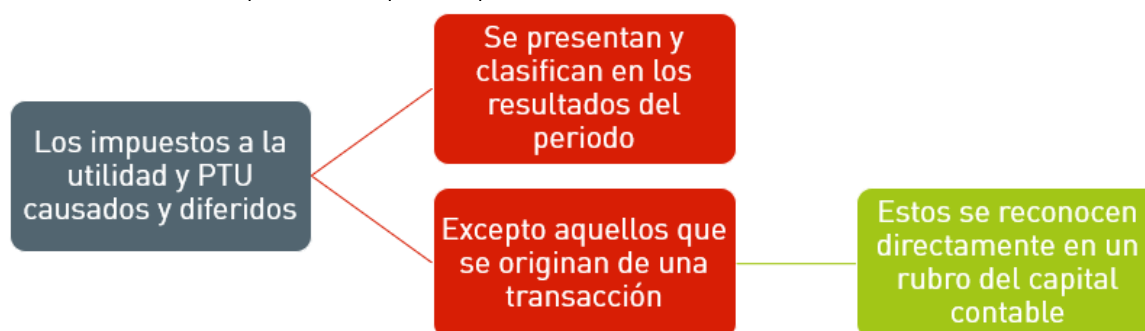

Reaseguro

Las operaciones originadas por los contratos de reaseguro, tanto cedido como tomado, suscritos por la Institución, se presentan en el rubro de “Instituciones de seguros y de fianzas” en el balance general; para efectos de presentación los saldos netos acreedores por reasegurador se reclasifican al rubro de pasivo correspondiente.



- Reaseguro tomado

Las operaciones derivadas de las aceptaciones de reaseguro se contabilizan en función a los estados de cuenta recibidos de las cedentes, los que se formulan generalmente en forma mensual, aspecto que ocasiona diferimiento de un mes en el registro de las primas, siniestros, comisiones, etc.

- Reaseguro cedido

La Institución limita el monto de su responsabilidad de los riesgos asumidos mediante la distribución con reaseguradores, a través de contratos automáticos y facultativos cediendo a dichos reaseguradores una parte de la prima.

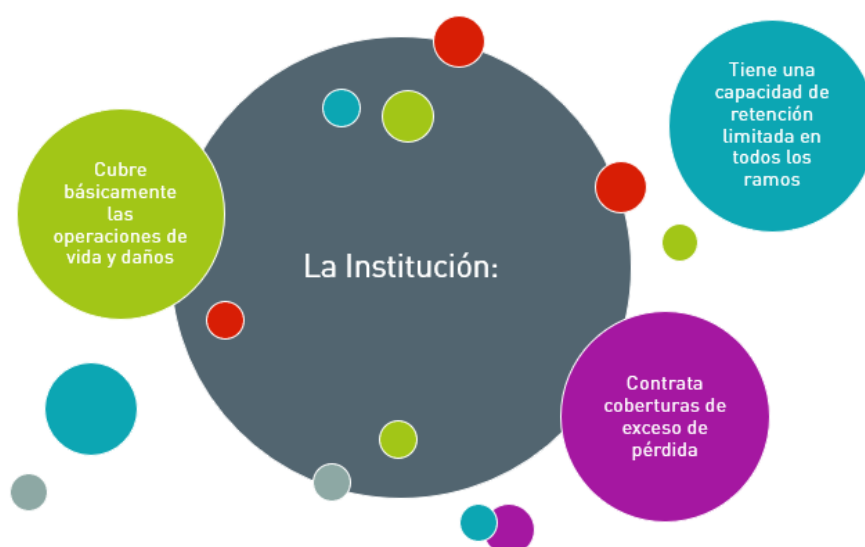

Participación de reaseguradores por riesgos en curso y por siniestros pendientes



La administración de la Institución determina la estimación de los importes recuperables por la participación de los reaseguradores en las reservas mencionadas en el párrafo anterior, considerando la diferencia temporal entre las recuperaciones de reaseguro y los pagos directos y la probabilidad de recuperación, así como a las pérdidas esperadas por incumplimiento de la contraparte.

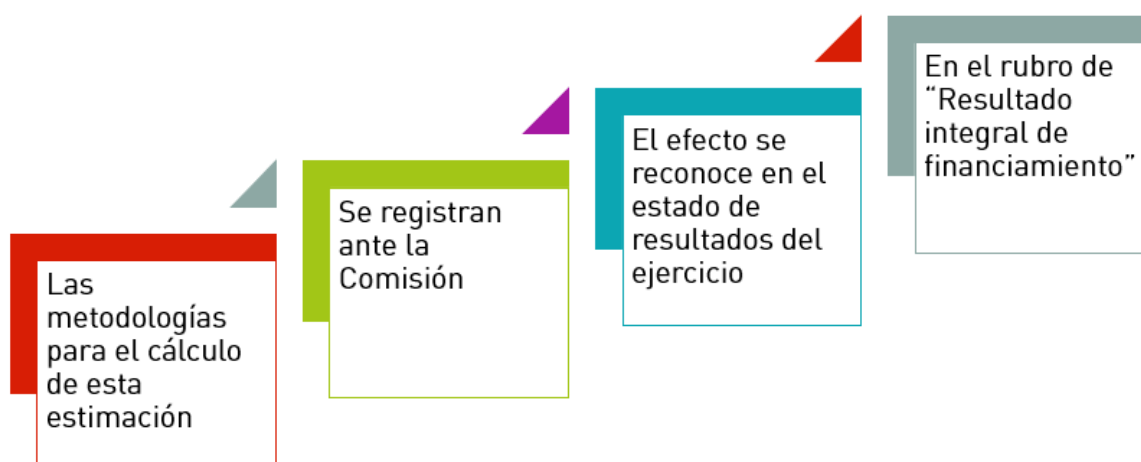

De acuerdo con las disposiciones de la Comisión, los importes recuperables procedentes de contratos de reaseguro con contrapartes que no tengan registro autorizado no son susceptibles de cubrir la Base de Inversión, ni podrán formar parte de los Fondos Propios Admisibles.

d) Otra información.

No existe información a reportar.

VI. Gestión de capital.

a) De los Fondos Propios Admisibles.

1) Información sobre la estructura, importe y calidad de los Fondos Propios Admisibles.

CLASIFICACIÓN DE LOS FONDOS PROPIOS ADMISIBLES	Millones de Pesos
Nivel 1	
I. Capital social pagado sin derecho a retiro representado por acciones ordinarias de la Institución	1,723
II. Reservas de capital	743
III. Superávit por valuación que no respalda la Base de Inversión	201
IV. Resultado del ejercicio y de ejercicios anteriores	275
Total Nivel 1	2,942
Nivel 2	
I. Los Fondos Propios Admisibles señalados en la Disposición 7.1.6 que no se encuentren respaldados con activos en términos de lo previsto en la Disposición 7.1.7;	1,095
II. Capital Social Pagado Con Derecho A Retiro, Representado Por Acciones Ordinarias;	0
III. Capital Social Pagado Representado Por Acciones Preferentes;	0
IV. Aportaciones Para Futuros Aumentos de Capital	0
V. Obligaciones subordinadas de conversión obligatoria en acciones, en términos de lo previsto por los artículos 118, fracción XIX, y 144, fracción XVI, de la LISF emitan las Instituciones	0
Total Nivel 2	1,095

Información sobre los objetivos, políticas y procedimientos empleados en la gestión de sus Fondos Propios Admisibles.

MAPFRE México tiene una política de Gestión de Capital basada en los lineamientos de la HONDING y lineamientos estatutarios locales, esta política es aplicable a todas las entidades aseguradoras y reaseguradoras del GRUPO que se encuentren en el Espacio Económico Europeo, así como aquellas que por su normativa local requieran de la misma y estén obligadas legalmente.

Los principales objetivos de la política de gestión de capital:

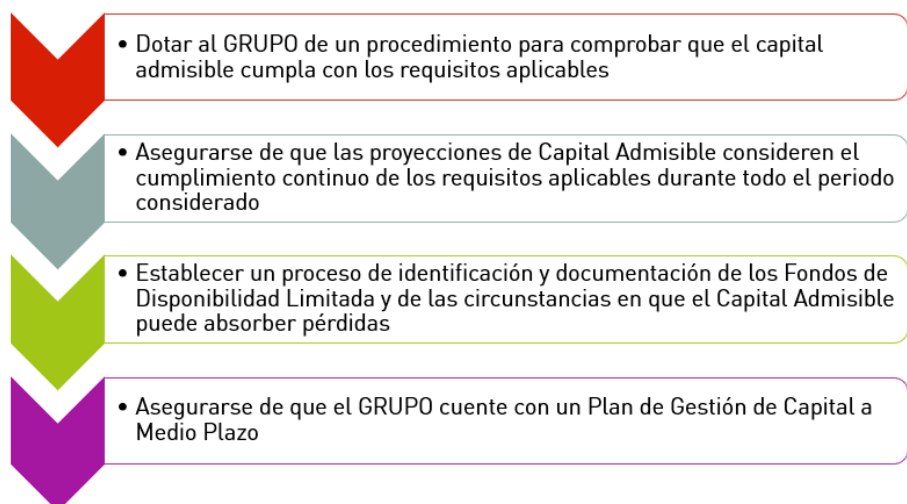

El Área de Gestión de Riesgos tiene la responsabilidad de verificar que:

- El Capital Admisible esté adecuadamente clasificado conforme a la normativa aplicable.
- La cuantía de dividendos a distribuir es compatible con el objetivo de cumplimiento continuo del Capital de Solvencia Requerido.
- Las proyecciones de capital admisible consideren el cumplimiento continuo de la normativa aplicable, así como las variaciones razonablemente previsibles en los elementos de Capital Admisible, incluidos los dividendos a repartir.
- Se identifiquen y documenten los acuerdos o productos que den lugar a fondos de disponibilidad limitada ("ring-fenced funds").
- En qué circunstancias en cuantía y plazo los diferentes elementos del Capital Admisible tienen capacidad de absorción de pérdidas.
- Se realiza seguimiento del objetivo de capital asignado.

Así mismo el Área de Riesgos preparará el Plan de Gestión de Capital a Medio, el cual es sometido al Consejo de Administración para su aprobación

Cualquier cambio significativo de los Fondos Propios Admisibles.

No existen cambios significativos en los Fondos Propios Admisibles.

2) Información sobre la disponibilidad de los Fondos Propios Admisibles.

	2023			
FFPP Niveles	1Q	2Q	3Q	4Q
Fondos Propios Admisibles	2,439	2,442	2,503	2,709
FFPP Nivel 1	1,713	1,743	1,722	2,185
FFPP Nivel 2	726	699	781	525
FFPP Nivel 3	0	0	0	0
FFPP Nivel 4	0	0	0	0
Margen de solvencia	725	726	722	747
Ratio de Solvencia	1.42	1.42	1.41	1.38

No existe restricción alguna en la disponibilidad de los Fondos Propios Admisibles de la entidad.

b) De los requerimientos de capital.

1) Información cuantitativa sobre los resultados del RCS.

La información cuantitativa sobre los resultados del Requerimiento de Capital de Solvencia se presenta en los anexos cuantitativos Sección B, la información del RCS corresponde al cálculo de la Formula General.

Al 31 de diciembre de 2023 la Institución tienen cubierto el capital mínimo requerido que asciende a \$130,316,833 que equivale a 17,042 miles de unidades de inversión (UDI, que es una unidad de cuenta cuyo valor se actualiza por inflación y se determina por el Banco de México), valorizadas a \$7.646804 pesos, que era el valor de la UDI al 31 de diciembre de 2022.

2) Las razones de los cambios significativos en el nivel del RCS desde la última fecha de RSCF.

El Requerimiento de Capital de Solvencia (RCS) se incrementó un 13% respecto al cierre de diciembre de 2022, esto se debe principalmente al siniestro de la plataforma petrolera Nohoch-Alfa de la póliza integral de PEMEX y el resto se debe principalmente al incremento de la siniestralidad en el subramo de Gastos Médicos Individual.

	2023	2022	Dif	% Var
Requerimiento de Capital de Solvencia (RCS)				
Riesgos Técnicos y Financieros de Seguros (RC _{TF})	1,432	1,296	136	11%
Riesgos Basados en la Pérdida Máxima Probable (RC _{PML})	0	0	0	0%
Otros Riesgos de Contraparte (RC _{CC})	54	22	32	145%
Riesgo Operativo (RC _{OP})	476	421	55	13%
Total Requerimiento de Capital de Solvencia	1,962	1,739	223	13%

c) De las diferencias entre la fórmula general y los modelos internos utilizados.

En MAPFRE México se utiliza la Formula General definida en la Circular Única de Seguros y Fianzas (CUSF), por lo que no se utiliza modelo interno alguno.

d) De la insuficiencia de los Fondos Propios Admisibles para cubrir el RCS.

Durante 2023 MAPFRE México no presentó insuficiencia de Fondos Propios Admisibles para cubrir el RCS, manteniendo un ratio de solvencia de:

Activos afectos a Fondos Propios Admisibles	2023			
	1Q	2Q	3Q	4Q
Nivel 1	1,713	1,743	1,722	2,185
Nivel 2	726	699	781	525
Nivel 3	0	0	0	0
Nivel 4	0	0	0	0
Total	2,439	2,442	2,503	2,709
Requerimiento de capital de solvencia	1,713	1,716	1,781	1,963
Margen de solvencia	725	726	722	747
Ratio de Solvencia	1.42	1.42	1.41	1.38

e) Otra información.

No existe otra información a reportar.

VII. Modelo interno.

MAPFRE México no cuenta con un modelo interno aprobado por la Comisión Nacional de Seguros y Fianzas.

VIII. Anexo de información cuantitativa.

FORMATOS RELATIVOS A LA INFORMACIÓN CUANTITATIVA DEL REPORTE SOBRE LA SOLVENCIA Y CONDICIÓN FINANCIERA (RSCF)

SECCIÓN A. PORTADA

(cantidades en millones de pesos)

Tabla A1

Cuadro 1

Información General	
Nombre de la Institución:	Mapfre México, S.A.
Tipo de Institución:	Aseguradora
Clave de la Institución:	S0041
Fecha de reporte:	311223
Grupo Financiero:	No
De capital mayoritariamente mexicano o Filial:	Filial
Institución Financiera del Exterior (IFE):	Mapfre Internacional
Sociedad Relacionada (SR):	Mapfre, S.A.
Fecha de autorización:	01 de marzo de 1944
Operaciones y ramos autorizados	1. Vida. · Vida individual · Vida grupo 2. Accidentes y enfermedades en los siguientes ramos: · Accidentes personales · Gastos médicos 3. Daños en los siguientes ramos: · Responsabilidad civil y riesgos profesionales · Marítimo y transportes · Incendio · Agrícola y de animales · Automóviles · Diversos · Riesgos catastróficos
Modelo interno	No
Fecha de autorización del modelo interno	N/A

SECCIÓN A. PORTADA

(cantidades en millones de pesos)

Tabla A1

Cuadro 2

Requerimientos Estatutarios	
Requerimiento de Capital de Solvencia	1,963
Fondos Propios Admisibles	2,709
Sobrante / faltante	747
Índice de cobertura	1.38
Base de Inversión de reservas técnicas	43,288
Inversiones afectas a reservas técnicas	44,433
Sobrante / faltante	1,146
Índice de cobertura	1.03
Capital mínimo pagado	130
Recursos susceptibles de cubrir el capital mínimo pagado	3,280
Suficiencia / déficit	3,150
Índice de cobertura	25.17

SECCIÓN A. PORTADA
(cantidades en millones de pesos)
Tabla A1

Cuadro 3

Estado de Resultados					
	Vida	Daños	Accs y Enf	Fianzas	Total
Prima emitida	6,089	16,432	4,825	N/A	27,346
Prima cedida	6	11,497	47	N/A	11,550
Prima retenida	6,084	4,934	4,778	N/A	15,796
Inc. Reserva de Riesgos en Curso	-186	3	198	N/A	15
Prima de retención devengada	6,270	4,931	4,580	N/A	15,781
Costo de adquisición	2,759	1,242	1,110	N/A	5,110
Costo neto de siniestralidad	3,426	3,309	3,277	N/A	10,012
Utilidad o pérdida técnica	85	381	193	N/A	659
Inc. otras Reservas Técnicas	0	686	0	N/A	686
Resultado de operaciones análogas y conexas	0	0	0	N/A	0
Utilidad o pérdida bruta	85	-305	193	N/A	-27
Gastos de operación netos	287	377	170	N/A	834
Resultado integral de financiamiento	898	468	93	N/A	1,459
Utilidad o pérdida de operación	-202	-682	24	N/A	-860
Participación en el resultado de subsidiarias	19	58	4	N/A	80
Utilidad o pérdida antes de impuestos	714	-155	121	N/A	679
Utilidad o pérdida del ejercicio	594	-132	92	N/A	554

SECCIÓN A. PORTADA
(cantidades en millones de pesos)
Tabla A1

Cuadro 4

Balance General	
Activo	53,710
Inversiones	18,286
Inversiones para obligaciones laborales al retiro	623
Disponibilidad	1,099
Deudores	5,600
Reaseguradores y Reafianzadores	24,556
Inversiones permanentes	484
Otros activos	3,062
Pasivo	49,740
Reservas Técnicas	43,288
Reserva para obligaciones laborales al retiro	434
Acreeedores	3,736
Reaseguradores y Reafianzadores	775
Otros pasivos	1,507
Capital Contable	3,970
Capital social pagado	1,723
Reservas	743
Superávit por valuación	262
Inversiones permanentes	-128
Resultado ejercicios anteriores	816
Resultado del ejercicio	554
Resultado por tenencia de activos no monetarios	0

SECCIÓN B. REQUERIMIENTO DE CAPITAL DE SOLVENCIA (RCS)
(cantidades en pesos)
Tabla B1

RCS por componente			Importe
I	Por Riesgos Técnicos y Financieros de Seguros	RCTyFS	1,432,324,397
II	Para Riesgos Basados en la Pérdida Máxima Probable	RCPML	0
III	Por los Riesgos Técnicos y Financieros de los Seguros de Pensiones	RCTyFP	-
IV	Por los Riesgos Técnicos y Financieros de Fianzas	RCTyFF	-
V	Por Otros Riesgos de Contraparte	RCOC	54,165,183
VI	Por Riesgo Operativo	RCOP	476,015,164
Total RCS			1,962,504,744

Desglose RCPML

II.A	Requerimientos	PML de Retención/RC	15,007,834,538
II.B	Deducciones	RRCAT+CXL	20,886,995,923

Desglose RCTyFP

III.A	Requerimientos	RCSPT + RCSPD + RCA	-
III.B	Deducciones	RFI + RC	-

Desglose RCTyFF

IV.A	Requerimientos	$\sum Rck + RCA$	-
IV.B	Deducciones	RCF	-

SECCIÓN B. REQUERIMIENTO DE CAPITAL DE SOLVENCIA (RCS)

(cantidades en pesos)

Tabla B2

**Elementos de Cálculo del Requerimiento de Capital por
Riesgos Técnicos y Financieros de Seguros
(RCTyFS)**

**Riesgos Técnicos y Financieros de los Seguros de Pensiones
(RCTyFP)**

**Riesgos Técnicos y Financieros de Fianzas
(RCTyFF)**

Para las Instituciones de Seguros se calculará como el valor en riesgo a un nivel de confianza del 99.5% (VaR al 99.5%) de la variable de pérdida en el valor de los fondos propios ajustados L:

$$L = LA + LP + LPML$$

Dónde:

$$LA = -\Delta A = -A(1) + A(0)$$

$$LP = -\Delta P = P(1) - P(0)$$

$$LPML = -\Delta REAPML = -REAPML(1) + REAPML(0)$$

Para las Instituciones de Pensiones y Fianzas corresponde al Requerimiento de Capital relativo a las pérdidas ocasionadas por el cambio en el valor de los activos, RCA.

LA : Pérdidas en el valor de los activos sujetos al riesgo, que considera:

Clasificación de los Activos		A(0)	A(1) Var 0.5%	-A(1)+A(0)
Total Activos		37,841,575,746.38	36,412,879,506.32	1,428,696,240.06
a)	Instrumentos de deuda:	13,201,925,398.62	12,217,163,289.49	984,762,109.13
	1) Emitidos o avalados por el Gobierno Federal o emitidos por el Banco de México	6,875,407,985.33	6,428,932,291.62	446,475,693.71
	2) Emitidos en el mercado mexicano de conformidad con la Ley del Mercado de Valores, o en mercados extranjeros que cumplan con lo establecido en la Disposición 8.2.2	6,326,517,413.29	5,760,903,166.32	565,614,246.97
b)	Instrumentos de renta variable	301,766,288.03	257,366,120.54	44,400,167.49
	1) Acciones	48,749,506.62	30,820,996.55	17,928,510.07
	I. Cotizadas en mercados nacionales	48,749,506.62	30,820,996.55	17,928,510.07
	II. Cotizadas en mercados extranjeros, inscritas en el Sistema Internacional de Cotizaciones de la Bolsa Mexicana de Valores	0.00	0.00	0.00
	2) Fondos de inversión en instrumentos de deuda y fondos de inversión de renta variable	251,558,467.37	220,183,362.80	31,375,104.57
	3) Certificados bursátiles fiduciarios indizados o vehículos que confieren derechos sobre instrumentos de deuda, de renta variable o de mercancías	0.00	0.00	0.00
	I. Denominados en moneda nacional	0.00	0.00	0.00
	II. Denominados en moneda extranjera	0.00	0.00	0.00
	4) Fondos de inversión de capitales, fondos de inversión de objeto limitado, fondos de capital privado o fideicomisos que tengan como propósito capitalizar empresas del país.	0.00	0.00	0.00
	5) Instrumentos estructurados	1,458,314.04	989,449.08	468,864.96
c)	Títulos estructurados	0.00	0.00	0.00
	1) De capital protegido	0.00	0.00	0.00
	2) De capital no protegido	0.00	0.00	0.00
d)	Operaciones de préstamos de valores	0.00	0.00	0.00
e)	Instrumentos no bursátiles	2,238,029,508.26	1,733,831,887.83	504,197,620.43
f)	Operaciones Financieras Derivadas	0.00	0.00	0.00
g)	Importes recuperables procedentes de contratos de reaseguro y reafianzamiento	20,827,733,192.59	20,747,208,198.62	80,524,993.97
h)	Inmuebles urbanos de productos regulares	1,272,121,358.88	1,145,830,180.75	126,291,178.13
i)	Activos utilizados para el calce (Instituciones de Pensiones).	0.00	0.00	0.00 *

La información se genera a través del sistema que la Comisión proporcionará para el cálculo de la fórmula general.

* En el caso de Instituciones de Seguros de Pensiones, la variable activo a tiempo cero A(0) corresponde a la proyección de los instrumentos de calce al primer año, y la variable A(1) corresponde a la proyección de los instrumentos de calce al primer año añadiendo riesgo de contraparte.

SECCIÓN B. REQUERIMIENTO DE CAPITAL DE SOLVENCIA (RCS)

(cantidades en pesos)

Tabla B3

Elementos de Cálculo del Requerimiento de Capital por Riesgos Técnicos y Financieros de Seguros (RCTyFS)

Se calculará como el valor en riesgo a un nivel de confianza del 99.5% (VaR al 99.5%) de la variable de pérdida en el valor de los Fondos Propios ajustados L:

$$L = LA + LP + LPML$$

Dónde:

$$LA := -\Delta A = -A(1) + A(0)$$

$$LP := \Delta P = P(1) - P(0)$$

$$LPML = -\Delta REAPML = -REAPML(1) + REAPML(0)$$

LA : Pérdidas en el valor de los activos sujetos al riesgo, que considera:

Clasificación de los Pasivos	PRet(0)	PRet(1) Var99.5%	PRet(1)-PRet(0)	PBrt(0)	PBrt(1) Var99.5%	PBrt(1)-PBrt(0)	IRR(0)	IRR(1) Var99.5%	IRR(1)-IRR(0)
Total de Seguros	6,580,606,454.00	7,464,478,687.45	883,872,233.45	9,168,096,620.68	50,908,072,501.42	41,739,975,880.73	2,587,490,166.68	44,170,194,289.21	41,582,704,122.53
a) Seguros de Vida	3,352,381,347.25	3,928,988,429.74	576,607,082.48	3,352,381,347.25	3,930,953,075.11	578,571,727.86	0.00	26,682,497.89	26,682,497.89
1) Corto Plazo	676,407,664.22	756,783,854.71	80,376,190.48	676,407,664.22	757,144,253.56	80,736,589.33	0.00	4,897,634.20	4,897,634.20
2) Largo Plazo	2,675,973,683.03	3,240,191,175.22	564,217,492.19	2,675,973,683.03	3,241,921,198.32	565,947,515.29	0.00	26,562,759.09	26,562,759.09
b) Seguros de Daños	1,549,917,870.49	2,272,824,587.93	722,906,717.44	4,136,073,858.87	45,831,712,739.42	41,695,638,880.55	2,586,155,988.38	44,164,788,389.75	41,578,632,401.37
1) Automóviles	1,251,972,784.33	1,440,939,663.36	188,966,879.03	1,252,717,031.17	1,443,805,014.19	191,087,983.02	744,246.84	21,290,222.99	20,545,976.15
I. Automóviles Individual	632,321,893.69	756,025,890.91	123,703,997.22	632,321,893.69	756,401,286.25	124,079,392.56	0.00	1,409,476.74	1,409,476.74
II. Automóviles Flotilla	619,650,890.64	743,416,769.95	123,765,879.31	620,395,137.48	750,250,327.45	129,855,189.97	744,246.84	21,264,681.24	20,520,434.40
Seguros de Daños sin Automóviles	297,945,086.16	1,008,609,183.47	710,664,097.31	2,883,356,827.70	44,645,640,525.50	41,762,283,697.80	2,585,411,741.54	44,164,426,317.08	41,579,014,575.54
2) Crédito	0.00	0.00	0.00	0.00	0.00	0.00	0.00	0.00	0.00
3) Diversos	68,233,987.00	167,344,000.70	99,110,013.70	152,119,801.69	1,989,767,253.56	1,837,647,451.87	83,885,814.69	1,895,430,758.58	1,811,544,943.89
I. Diversos Misceláneos	42,163,459.07	90,777,737.81	48,614,278.74	48,408,632.58	126,309,160.48	77,900,527.90	6,245,173.51	81,382,255.47	75,137,081.96
II. Diversos Técnicos	26,070,527.93	111,933,621.66	85,863,093.73	103,711,169.11	1,909,978,316.01	1,806,267,146.90	77,640,641.18	1,853,050,939.19	1,775,410,298.01
4) Incendio	126,649,177.65	706,141,071.62	579,491,893.97	1,243,571,092.55	34,930,351,393.01	33,686,780,300.46	1,116,921,914.90	34,824,240,735.39	33,707,318,820.49
5) Marítimo y Transporte	87,312,388.55	299,275,827.02	211,963,438.47	1,422,552,406.00	30,437,165,675.31	29,014,613,269.31	1,335,240,017.45	30,320,900,242.15	28,985,660,224.70
6) Responsabilidad Civil	15,749,532.96	22,915,317.10	7,165,784.14	65,113,527.46	1,420,234,956.79	1,355,121,429.33	49,363,994.50	1,403,206,764.73	1,353,842,770.23
7) Caucción	0.00	0.00	0.00	0.00	0.00	0.00	0.00	0.00	0.00
c) Seguros de accidentes y enfermedades:	1,678,307,236.26	2,019,240,495.75	340,933,259.49	1,679,641,414.56	2,078,057,282.52	398,415,867.96	1,334,178.30	87,635,319.42	86,301,141.12
1) Accidentes Personales	20,682,592.06	28,061,597.79	7,379,005.73	21,994,803.51	30,408,463.58	8,413,660.07	1,312,211.45	2,983,653.86	1,671,442.41
I. Accidentes Personales Individual	2,846,504.56	8,123,404.30	5,276,899.74	4,088,545.27	10,171,592.98	6,083,047.71	1,242,040.71	2,816,390.54	1,574,349.83
II. Accidentes Personales Colectivo	17,836,087.50	21,734,917.78	3,898,830.28	17,906,258.24	22,024,200.31	4,117,942.07	70,170.74	713,824.01	643,653.27
2) Gastos Médicos	1,657,624,644.20	1,996,933,442.79	339,308,798.59	1,657,646,611.05	2,054,097,014.35	396,450,403.30	21,966.85	86,191,569.22	86,169,602.37
I. Gastos Médicos Individual	1,017,571,197.66	1,277,350,725.49	259,779,527.83	1,017,571,197.66	1,318,822,108.74	301,250,911.08	0.00	75,533,284.83	75,533,284.83
II. Gastos Médicos Colectivo	640,053,446.54	785,066,714.56	145,013,268.02	640,075,413.39	799,434,223.48	159,358,810.09	21,966.85	37,456,854.84	37,434,887.99
3) Salud	0.00	0.00	0.00	0.00	0.00	0.00	0.00	0.00	0.00
I. Salud Individual	0.00	0.00	0.00	0.00	0.00	0.00	0.00	0.00	0.00
II. Salud Colectivo	0.00	0.00	0.00	0.00	0.00	0.00	0.00	0.00	0.00
Seguros de Vida Flexibles	0.00	0.00	0.00	0.00	0.00	0.00	0.00	0.00	0.00
Sin garantía de tasa1	P(0)-A(0)	P(1)-A(1) Var99.5%	$\Delta P - \Delta A$	P(0)	P(1) Var99.5%	P(1)-P(0)	A(0)	A(1) Var99.5%	A(1)-A(0)
	0.00	0.00	0.00	2,753,000,216.55	3,169,114,622.81	416,114,406.26	2,753,000,216.55	3,169,114,622.81	416,114,406.26
Con garantía de tasa2	A(0)-P(0)	A(1)-P(1)	$\Delta A - \Delta P$	P(0)	P(1) Var99.5%	P(1)-P(0)	A(0)	A(1) Var 0.5%	-A(1)+A(0)
	0.00	0.00	0.00	0.00	0.00	0.00	0.00	0.00	0.00
Seguros de Riesgos Catastróficos	RRCAT(0)	RRCAT(1) Var99.5%	RRCAT(1)-RRCAT(0)						
Seguros de Riesgos Catastróficos	3,706,690,717.44	4,235,603,601.06	528,912,883.62						
1) Agrícola y Animales	135,874,223.49	138,643,417.88	2,769,194.39						
2) Terremoto	1,336,942,687.75	1,537,731,760.12	200,789,072.37						
3) Huracán y Riesgos Hidrometeorológicos	2,233,873,806.20	2,559,228,423.06	325,354,616.86						
4) Crédito a la Vivienda	0.00	0.00	0.00						
5) Garantía Financiera	0.00	0.00	0.00						

- La información corresponde a la proyección del fondo. Los activos y pasivos reportados en esta sección son adicionales a los presentados en B2 - Activos y la sección a) Seguros de vida de la presente hoja.
 - La información corresponde a la totalidad del riesgo. Los activos y pasivos reportados en esta sección forman parte de los presentados en B2 - Activos y la sección a) Seguros de vida de la presente hoja.
- La información se genera a través del sistema que la Comisión proporcionará para el cálculo de la fórmula general.

SECCIÓN B. REQUERIMIENTO DE CAPITAL DE SOLVENCIA (RCS)

(cantidades en pesos)

Tabla B4

Elementos de Cálculo del Requerimiento de Capital por Riesgos Técnicos y Financieros de Seguros (RCTyFS)

Se calculará como el valor en riesgo a un nivel de confianza del 99.5% (VaR al 99.5%) de la variable de pérdida en el valor de los Fondos Propios ajustados L:

$$L = LA + LP + LPML$$

Dónde:

$$LA = -\Delta A = -A(1) + A(0)$$

$$LP = \Delta P = P(1) - P(0)$$

$$LPML = -\Delta REAPML = -REAPML(1) + REAPML(0)$$

LPML: Pérdidas ocasionadas por los Incumplimientos de entidades reaseguradoras (contrapartes)

REAPML(0)	REAPML(1) VAR 0.5%	-REAPML(1)+REAPML(0)
78,972,540,682	78,870,041,843	102,498,839

La información se genera a través del sistema que la Comisión proporcionará para el cálculo de la fórmula general.

SECCIÓN B. REQUERIMIENTO DE CAPITAL DE SOLVENCIA (RCS)

(cantidades en pesos)

Tabla B5

Elementos del Requerimiento de Capital para Riesgos Basados en la Pérdida Máxima Probable (RCPML)

	PML de Retención/RC*	Deducciones		RCPML
		Reserva de Riesgos Catastróficos	Coberturas XL efectivamente disponibles	
		(RRCAT)	(CXL)	
I Agrícola y de Animales	135,874,224	135,874,223	0	0
II Terremoto	6,533,471,808	1,336,942,688	8,590,152,603	0
III Huracán y Riesgos Hidrometeorológicos	8,338,488,506	2,233,873,806	8,590,152,603	0
IV Crédito a la Vivienda	0	0	0	0
V Garantía Financiera	0	0		0
Total RCPML				0

* RC se reportará para el ramo Garantía Financiera

SECCIÓN B. REQUERIMIENTO DE CAPITAL DE SOLVENCIA (RCS)
(cantidades en pesos)
Tabla B6
Elementos del Requerimiento de Capital por
Riesgos Técnicos y Financieros de los Seguros de Pensiones
(RCTyFP)

NO APLICA

SECCIÓN B. REQUERIMIENTO DE CAPITAL DE SOLVENCIA (RCS)
(cantidades en pesos)
Tabla B7
Elementos del Requerimiento de Capital por
Riesgos Técnicos y Financieros de Fianzas
(RCTyFF)

NO APLICA

SECCIÓN B. REQUERIMIENTO DE CAPITAL DE SOLVENCIA (RCS)

(cantidades en pesos)

Tabla B8

Elementos del Requerimiento de Capital por Otros Riesgos de Contraparte (RCOC)

Operaciones que generan Otros Riesgos de Contraparte (OORC)

Clasificación de las OORC	Monto Ponderado*
	\$
Tipo I	
a) Créditos a la vivienda	30,034,792.07
b) Créditos quirografarios	87,016,892.14
Tipo II	
a) Créditos comerciales	0.00
b) Depósitos y operaciones en instituciones de crédito, que correspondan a instrumentos no negociables	560,013,101.03
c) Operaciones de reporto y préstamo de valores	0.00
d) Operaciones de descuento y redescuento que se celebren con instituciones de crédito, organizaciones auxiliares del crédito y sociedades financieras de objeto múltiple reguladas o no reguladas, así como con fondos de fomento económico constituidos por el Gobierno Federal en instituciones de crédito	0.00
Tipo III	
a) Depósitos y operaciones en instituciones de banca de desarrollo, que correspondan a instrumentos no negociables	0.00
Tipo IV	
a) La parte no garantizada de cualquier crédito, neto de provisiones específicas, que se encuentre en cartera vencida	0.00
Total Monto Ponderado	677,064,785.24
Factor	8.0%
Requerimiento de Capital por Otros Riesgos de Contraparte	54,165,182.82

*El monto ponderado considera el importe de la operación descontando el saldo de las reservas preventivas que correspondan, así como la aplicación del factor de riesgo de la contraparte en la operación, y en su caso, el factor de riesgo asociado a la garantía correspondiente.

SECCIÓN B. REQUERIMIENTO DE CAPITAL DE SOLVENCIA (RCS)

(cantidades en pesos)

Tabla B9

Elementos del Requerimiento de Capital por

Riesgo Operativo

(RCOP)

$$RC_{OP} = \min\{0.3 * (\max(RC_{TyFS} + RC_{PML}, 0.9RC_{TyFS}) + RC_{TyFP}^* + RC_{TyFF}^* + RC_{OC}), Op\} + 0.25 * (Gastos_{V,inv} + 0.032 * Rva_{RCat} + Gastos_{Fdc}) + 0.2 * (\max(RC_{TyFS} + RC_{PML}, 0.9RC_{TyFS}) + RC_{TyFP}^* + RC_{TyFF}^* + RC_{OC}) * I_{[calificación=\emptyset]}.$$

		RCOP	476,015,164.18
RC :	Suma de requerimientos de capital de Riesgos Técnicos y Financieros de Seguros, Pensiones y Fianzas, Riesgos Basados en la Pérdida Máxima Probable y Otros Riesgos de Contrabarte		1,486,489,579.97
Op :	Requerimiento de capital por riesgo operativo de todos los productos de seguros distintos a los seguros de vida en los que el asegurado asume el riesgo de inversión y las fianzas		954,291,714.05
	Op = máx (OpPrimasCp : OpreservasCp) + OpreservasLp		
OpPrimasCp	Op calculado con base en las primas emitidas devengadas de todos los productos de seguros de vida corto plazo, no vida y fianzas, excluyendo a los seguros de vida corto plazo en los que el asegurado asume el riesgo de inversión		799,345,858.64
OpreservasCp	Op calculado con base en las reservas técnicas de todos los productos de seguros de vida corto plazo, no vida y fianzas distintos a los seguros de vida corto plazo en los que el asegurado asume el riesgo de inversión		935,737,491.86
OpreservasLp	Op calculado con base en las reservas técnicas de todos los productos de la operación de vida no comprendidos dentro del OpreservasCp anterior distintos a los seguros de vida en los que el asegurado asume el riesgo de inversión		18,554,222.18
	OPprimasCp	A : OPprimasCp	
	OpPrimasCp = 0.04 * (PDevV - PDevV,inv) + 0.03 * PDevNV + max(0.04 * (PDevV - 1.1 * pPDevV - (PDevV,inv - 1.1 * pPDevV,inv))) + máx (0.03 * (PDevNV - 1.1 * pPDevNV))		799,345,858.64
PDevV	Primas emitidas devengadas de la Institución de Seguros para la operación de vida de los seguros de corto plazo, correspondientes a los últimos doce meses, sin deducir las primas cedidas en Reaseguro		4,928,138,426.47
PDevV,inv	Primas emitidas devengadas de la Institución de Seguros para los seguros de vida de corto plazo en los que el asegurado asume el riesgo de inversión, correspondientes a los últimos doce meses, sin deducir las primas cedidas en Reaseguro		0.00
PDevNV	Primas emitidas devengadas para los seguros de no vida y fianzas, correspondientes a los últimos doce meses, sin deducir las primas cedidas en Reaseguro		19,790,235,700.98
pPDevV	Primas emitidas devengadas de la Institución de Seguros para la operación de vida de los seguros de corto plazo, correspondientes a los doce meses anteriores a las empleadas en PDevV, sin deducir las primas cedidas en Reaseguro		4,286,642,875.16
pPDevV,inv	Primas emitidas devengadas de la Institución de Seguros para los seguros de vida de corto plazo en los que el asegurado asume el riesgo de inversión, correspondientes a los doce meses anteriores a las empleadas en PDevV,inv, sin deducir las primas cedidas en Reaseguro		0.00
pPDevNV	Primas emitidas devengadas para los seguros de no vida y fianzas, correspondientes a los doce meses anteriores a las empleadas en PDevNV, sin deducir las primas cedidas en Reaseguro		21,630,012,543.72

SECCIÓN B. REQUERIMIENTO DE CAPITAL DE SOLVENCIA (RCS)
(cantidades en pesos)

Tabla B9

**Elementos del Requerimiento de Capital por
Riesgo Operativo
(RCOP)**

Continuación...

OpreservasCp		B: OpreservasCp
OpreservasCp = $0.0045 * \max(0, RTVCp - RTVCp, inv) + 0.03 * \max(0, RTNV)$		935,737,491.86
RTVCp	Reservas técnicas y las demás obligaciones derivadas de los seguros con componentes de ahorro o inversión de la Institución de Seguros para la operación de vida de corto plazo.	1,663,908,012.29
RTVCp,inv	Reservas técnicas y demás obligaciones derivadas de los seguros con componentes de ahorro o inversión de la Institución de Seguros para la operación de vida de corto plazo, donde el asegurado asume el riesgo de inversión.	0.00
RTNV	Reservas técnicas de la Institución para los seguros de no vida y fianzas sin considerar la reserva de riesgos catastróficos ni la reserva de contingencia.	30,941,663,526.89
OpreservasLp		C: OpreservasLp
OpreservasLp = $0.0045 * \max(0, RTVLp - RTVLp, inv)$		18,554,222.18
RTVLp	Reservas técnicas y las demás obligaciones derivadas de los seguros con componentes de ahorro o inversión de la Institución de Seguros para la operación de vida distintas a las señaladas en RTVCp.	6,799,533,021.38
RTVLp,inv	Reservas técnicas y demás obligaciones derivadas de los seguros con componentes de ahorro o inversión de la Institución de Seguros para la operación de vida distintas a las señaladas en RTVCp,inv, donde el asegurado asume el riesgo de inversión.	2,676,372,536.03
GastosV,inv		GastosV,inv
GastosV,inv	Monto anual de gastos incurridos por la Institución de Seguros correspondientes a los seguros de vida en los que el asegurado asume el riesgo de inversión.	52,769.02
GastosFdc		GastosFdc
GastosFdc	Monto anual de gastos incurridos por la Institución derivados de fondos administrados en términos de lo previsto en las fracciones I, XXI, XXII y XXIII del artículo 118 de la LISF, y de las fracciones I y XVII del artículo 144 de la LISF, que se encuentren registrados en cuentas de orden	1,606,288.79
RvaCat		RvaCat
RvaCat	Monto de las reservas de riesgos catastróficos y de contingencia	3,706,690,717.44
I{calificación=Ø}		I{calificación=Ø}
I{calificación=Ø}	Función indicadora que toma el valor de uno si la Institución no cuenta con la calificación de calidad crediticia en términos del artículo 307 de la LISF, y toma el valor cero en cualquier otro caso.	0.00

SECCIÓN C. FONDOS PROPIOS Y CAPITAL
(cantidades en millones de pesos)
Tabla C1

Activo Total	53,710
Pasivo Total	49,740
Fondos Propios	3,970
Menos:	
Acciones propias que posea directamente la Institución	0
Reserva para la adquisición de acciones propias	0
Impuestos diferidos	0
El faltante que, en su caso, presente en la cobertura de su Base de Inversión.	0
Fondos Propios Admisibles	3,970
Clasificación de los Fondos Propios Admisibles	
Nivel 1	
I. Capital social pagado sin derecho a retiro representado por acciones ordinarias de la Institución	1,723
II. Reservas de capital	743
III. Superávit por valuación que no respalda la Base de Inversión	201
IV. Resultado del ejercicio y de ejercicios anteriores	275
Total Nivel 1	2,942
Nivel 2	
I. Los Fondos Propios Admisibles señalados en la Disposición 7.1.6 que no se encuentren respaldados con activos en términos de lo previsto en la Disposición 7.1.7;	1,095
II. Capital Social Pagado Con Derecho A Retiro, Representado Por Acciones Ordinarias;	0
III. Capital Social Pagado Representado Por Acciones Preferentes;	0
IV. Aportaciones Para Futuros Aumentos de Capital	0
V. Obligaciones subordinadas de conversión obligatoria en acciones, en términos de lo previsto por los artículos 118, fracción XIX, y 144, fracción XVI, de la LISF emitan las Instituciones	0
Total Nivel 2	1,095
Nivel 3	
Fondos propios Admisibles, que en cumplimiento a la Disposición 7.1.4, no se ubican en niveles anteriores.	0
Total Nivel 3	0

SECCIÓN D. INFORMACIÓN FINANCIERA

(cantidades en millones de pesos)

Tabla D1

Balance General	
Activo	2023
Inversiones	18,286
Inversiones en Valores y Operaciones con Productos Derivados	16,679
Valores	16,679
Gubernamentales	7,686
Empresas Privadas. Tasa Conocida	6,187
Empresas Privadas. Renta Variable	2,189
Extranjeros	352
Dividendos por Cobrar sobre Títulos de Capital	0
Deterioro de Valores	0
Inversiones en Valores dados en Préstamos	0
Valores Restringidos	265
Operaciones con Productos Derivados	0
Deudor por Reporto	0
Cartera de Crédito (Neto)	334
Inmuebles (Neto)	1,272
Inversiones para Obligaciones Laborales	623
Efectivo y equivalentes de efectivo	1,099
Deudores	5,600
Reaseguradores y Reafianzadores (Neto)	24,556
Inversiones Permanentes	484
Otros Activos	3,062
Total Activo	53,710
Pasivo	2023
Reservas Técnicas	43,288
De Riesgos en Curso	13,374
Reserva para Obligaciones Pendientes de Cumplir	26,205
Reserva de Contingencia	0
Reserva para Seguros Especializados	2
Reserva de Riesgos Catastróficos	3,707
Reservas para Obligaciones Laborales	434
Acreeedores	3,736
Reaseguradores y Reafianzadores	775
Operaciones con Productos Derivados. Valor razonable (parte pasiva) al momento de la adquisición	0
Financiamientos Obtenidos	0
Otros Pasivos	1,507
Total Pasivo	49,740
Capital Contable	2023
Capital Contribuido	1,723
Capital o Fondo Social Pagado	1,723
Obligaciones Subordinadas de Conversión Obligatoria a Capital	0
Capital Ganado	2,247
Reservas	743
Superávit por Valuación	262
Inversiones Permanentes	-128
Resultados o Remanentes de Ejercicios Anteriores	816
Resultado o Remanente del Ejercicio	554
Resultado por Tenencia de Activos No Monetarios	0
Total Capital	3,970

SECCIÓN D. INFORMACIÓN FINANCIERA

(cantidades en millones de pesos)

Tabla D2

Estado de Resultados				
VIDA	Individual	Grupo	Pensiones derivadas de las leyes de seguridad social	Total
Primas				
Emitida	1,297	4,792	N/A	6,089
Cedida	1	4	N/A	6
Retenida	1,296	4,788	N/A	6,084
Incremento a la Reserva de Riesgos en Curso	-120	-66	N/A	-186
Prima de retención devengada	1,416	4,854	N/A	6,270
Costo neto de adquisición				
Comisiones a agentes	108	457	N/A	565
Compensaciones adicionales a agentes	33	85	N/A	118
Comisiones por Reaseguro y Reafianzamiento tomado	0	0	N/A	0
(-) Comisiones por Reaseguro cedido	-0	24	N/A	23
Cobertura de exceso de pérdida	7	23	N/A	29
Otros	72	1,951	N/A	2,023
Total costo neto de adquisición	221	2,538	N/A	2,759
Siniestros / reclamaciones			N/A	
Bruto	1,457	1,987	N/A	3,443
Recuperaciones	-1	-16	N/A	-17
Neto	1,456	1,971	N/A	3,426
Utilidad o pérdida técnica	-261	345	N/A	85

SECCIÓN D. INFORMACIÓN FINANCIERA

(cantidades en millones de pesos)

Tabla D3

Estado de Resultados				
ACCIDENTES Y ENFERMEDADES	Accidentes Personales	Gastos Médicos	Salud	Total
Primas				
Emitida	184	4,641	0	4,825
Cedida	47	0	0	47
Retenida	137	4,641	0	4,778
Incremento a la Reserva de Riesgos en Curso	6	191	0	198
Prima de retención devengada	131	4,450	0	4,580
Costo neto de adquisición				
Comisiones a agentes	33	756	0	789
Compensaciones adicionales a agentes	5	87	0	92
Comisiones por Reaseguro y Reafianzamiento tomado	0	0	0	0
(-) Comisiones por Reaseguro cedido	-13	0	0	-13
Cobertura de exceso de pérdida	1	5	0	6
Otros	10	227	0	237
Total costo neto de adquisición	35	1,075	0	1,110
Siniestros / reclamaciones				0
Bruto	0	0	0	0
Recuperaciones	0	0	0	0
Neto	0	0	0	0
Utilidad o pérdida técnica	33	160	0	193

SECCIÓN D. INFORMACIÓN FINANCIERA
(cantidades en millones de pesos)
Tabla D4

Estado de Resultados								
DAÑOS	Responsabilidad Civil y Riesgos Profesionales	Marítimo y Transportes	Incendio	Agrícola y de Animales	Automóviles	Riesgos catastróficos	Diversos	Total
Primas								
Emitida	1,219	3,233	4,271	62	3,023	2,777	1,847	16,432
Cedida	1,111	2,914	4,027	51	1	2,425	968	11,497
Retenida	108	319	244	11	3,022	352	879	4,934
Incremento a la Reserva de Riesgos en Curso	3	7	19	-0	-18	10	-18	3
Prima de retención devengada	105	312	224	11	3,040	342	898	4,931
Costo neto de adquisición								
Comisiones a agentes	34	80	141	5	433	49	172	913
Compensaciones adicionales a agentes	14	11	18	2	149	13	26	232
Comisiones por Reaseguro y Reafianzamiento tomado	1	0	1	0	0	2	4	7
(-) Comisiones por Reaseguro cedido	-56	-118	-260	-10	-0	-140	-95	-679
Cobertura de exceso de pérdida	2	12	124	0	7	19	80	245
Otros	36	37	42	9	302	43	54	523
Total costo neto de adquisición	30	22	66	6	891	-14	241	1,242
Sinistros / reclamaciones								
Bruto	0	0	0	0	0	0	0	0
Recuperaciones	0	0	0	0	0	0	0	0
Neto	0	0	0	0	0	0	0	0
Utilidad o pérdida técnica	5	104	-44	1	59	156	101	381

Nota Aclaratoria: No se muestra en el formato las columnas correspondientes a Crédito, Caución, Crédito a la Vivienda y Garantía Financiera derivado a que **NO APLICAN** en MAPFRE MÉXICO, S.A.

SECCIÓN D. INFORMACIÓN FINANCIERA
(cantidades en millones de pesos)
Tabla D5

NO APLICA

SECCIÓN E. PORTAFOLIOS DE INVERSIÓN
(cantidades en millones de pesos)
Tabla E1

Portafolio de Inversiones en Valores								
	Costo de adquisición				Valor de mercado			
	Ejercicio actual		Ejercicio anterior		Ejercicio actual		Ejercicio anterior	
	Monto	% con relación al total	Monto	% con relación al total	Monto	% con relación al total	Monto	% con relación al total
Moneda Nacional	12,056	71%	10,777	69%	11,914	71%	10,392	69%
Valores gubernamentales	5,371	32%	4,262	27%	5,214	31%	4,030	27%
Valores de Empresas privadas. Tasa conocida	4,428	26%	4,065	26%	4,303	26%	3,903	26%
Valores de Empresas privadas. Tasa renta variable	2,252	13%	2,435	16%	2,393	14%	2,445	16%
Valores extranjeros	5	0%	14	0%	4	0%	13	0%
Inversiones en valores dados en préstamo	0	0%	0	0%	0	0%	0	0%
Reportos	0	0%	0	0%	0	0%	0	0%
Operaciones Financieras Derivadas	0	0%	0	0%	0	0%	0	0%
Moneda Extranjera	3,372	20%	3,334	21%	3,240	19%	3,109	21%
Valores gubernamentales	1,862	11%	1,672	11%	1,828	11%	1,599	11%
Valores de Empresas privadas. Tasa conocida	1,117	7%	1,207	8%	1,004	6%	1,070	7%
Valores de Empresas privadas. Tasa renta variable	60	0%	80	1%	61	0%	78	1%
Valores extranjeros	333	2%	375	2%	348	2%	362	2%
Inversiones en valores dados en préstamo	0	0%	0	0%	0	0%	0	0%
Reportos	0	0%	0	0%	0	0%	0	0%
Operaciones Financieras Derivadas	0	0%	0	0%	0	0%	0	0%
Moneda Indizada	1,622	10%	1,549	10%	1,525	9%	1,453	10%
Valores gubernamentales	680	4%	482	3%	645	4%	454	3%
Valores de Empresas privadas. Tasa conocida	942	6%	1,067	7%	881	5%	999	7%
Valores de Empresas privadas. Tasa renta variable	0	0%	0	0%	0	0%	0	0%
Valores extranjeros	0	0%	0	0%	0	0%	0	0%
Inversiones en valores dados en préstamo	0	0%	0	0%	0	0%	0	0%
Reportos	0	0%	0	0%	0	0%	0	0%
Operaciones Financieras Derivadas	0	0%	0	0%	0	0%	0	0%
TOTAL	17,050	100%	15,660	100%	16,679	100%	14,954	100%

Para las Operaciones Financieras Derivadas los importes corresponden a las primas pagadas de títulos opcionales y/o warrants y contratos de opción, y aportaciones de futuros.

SECCIÓN E. PORTAFOLIOS DE INVERSIÓN
(cantidades en millones de pesos)
Tabla E2

Desglose de Inversiones en Valores que representen más del 3% del total del portafolio de Inversiones

Tipo	Emisor	Serie	Tipo de valor	Categoría	Fecha de adquisición	Fecha de vencimiento	Valor nominal	Títulos	Costo de adquisición	Valor de mercado	Premio	Calificación	Contraparte
Valores privados	CFE	14-2	95	Disponibles para su venta	25/11/2015	25/11/2025	100	3,797,439	368	356	-	mxAAA	COMISION FEDERAL DE ELECTRICIDAD
Valores gubernamentales	BONOS	241205	M	Disponibles para su venta	27/08/2010	05/12/2024	100	6,000,000	770	596	-	NA	SECRETARIA DE HACIENDA Y CREDITO PUBLICO
Valores gubernamentales	BACMEXT	NA	DLS	Disponibles para su venta	28/12/2023	02/01/2024	0	4,682,921,207	794	794	-	BBB	BANCO NACIONAL DE COMERCIO EXT
Valores gubernamentales	BONOS	260305	M	Disponibles para su venta	18/05/2016	05/03/2026	100	4,400,000	435	406	-	mxAAA	SECRETARIA DE HACIENDA Y CREDITO PUBLICO
Valores gubernamentales	BANOBRA	24012	I	Disponibles para su venta	29/12/2023	02/01/2024	1	500,636,113	500	500	-	mxA-1+	BANCO NACIONAL DE OBRAS Y SERVICIOS PUBLICOS SNC INSTITUCION DE BANCA DE
Valores gubernamentales	BONOS	381118	M	Disponibles para su venta	05/09/2022	18/11/2038	100	4,100,000	391	392	-	mxAAA	SECRETARIA DE HACIENDA Y CREDITO PUBLICO
Valores gubernamentales	BONOS	330526	M	Disponibles para su venta	16/03/2023	26/05/2033	100	4,000,000	360	364	-	mxAAA	SECRETARIA DE HACIENDA Y CREDITO PUBLICO
Valores gubernamentales	BONOS	350524	MS	Disponibles para su venta	24/07/2023	24/05/2035	100	3,500,000	326	322	-	mxAAA	SECRETARIA DE HACIENDA Y CREDITO PUBLICO

TOTAL	3,945	3,729
-------	-------	-------

Categoría: Se deberá señalar la categoría en que fueron clasificados los instrumentos financieros para su valuación:

- Fines de negociación
- Disponibles para su venta
- Conservados a vencimiento

Contraparte: Se deberá indicar el nombre de la institución que actúa como contraparte de las inversiones que correspondan.

Durante el ejercicio 2023 no realizó ninguna operación con productos derivados, por lo cual NO APLICA este ANEXO para MAPFRE MÉXICO

SECCIÓN E. PORTAFOLIOS DE INVERSIÓN

(cantidades en millones de pesos)

Tabla E3

NO APLICA

SECCIÓN E. PORTAFOLIOS DE INVERSIÓN
(cantidades en millones de pesos)
Tabla E4

Inversiones con partes relacionadas con las que existen vínculos patrimoniales o de responsabilidad

Nombre completo del emisor	Emisor	Serie	Tipo de valor	Tipo de relación	Fecha de adquisición	Costo histórico	Valor de mercado	% del activo
MAPFRE DEFENSA LEGAL, S.A.	MDL	UNICA	NB	Otras inversiones permanentes	08/04/1996	0.78	18.07	0.03
CESVI MEXICO, S.A.	CESVIME	UNICA	NB	Subsidiaria	04/04/2002	6.14	81.82	0.15
MAPFRE UNIDAD DE SERVICIO, S.A.	MUS	UNICA	NB	Otras inversiones permanentes	26/06/1991	2.88	116.89	0.22
MAPFRE TEPEYAC INC	MAPFREI	UNICA	NB	Subsidiaria	31/03/2006	0.02	0.13	0.00
MAPFRE FIANZAS, S.A.	FIANZAS	UNICA	NB	Subsidiaria	31/05/2010	63.24	260.21	0.48
MAPFRE SERVICIOS MEXICANOS, S.	MSM	UNICA	NB	Otras inversiones permanentes	27/07/2010	0.10	4.46	0.01

Se registrarán las inversiones en entidades relacionadas de conformidad con lo establecido en el artículo 71 de la Ley de Instituciones de Seguros y Fianzas.

Tipo de relación:

- Subsidiaria
- Asociada
- Otras inversiones permanentes

SECCIÓN E. PORTAFOLIOS DE INVERSIÓN
(cantidades en millones de pesos)
Tabla E5

Inversiones Inmobiliarias

Desglose de inmuebles que representen más del 5% del total de inversiones inmobiliarias.

Descripción del Inmueble	Tipo de Inmueble	Uso del Inmueble	Fecha de adquisición	Valor de adquisición	Importe Último Avalúo	% con relación al total de Inmuebles	Importe Avalúo Anterior
REFORMA 243 "TORRE MAPFRE"	EDIFICIO	Destinado a oficinas con productos regulares	26/08/2013	813.34	1,165.69	0.90	1,159.30

Número de inmuebles que representan menos del 5% del total de inversiones inmobiliarias:

15

Tipo de Inmueble: Edificio, Casa, Local, Otro

Uso del Inmueble:

- Destinado a oficinas de uso propio
- Destinado a oficinas con rentas imputadas
- De productos regulares
- Otros

SECCIÓN E. PORTAFOLIOS DE INVERSIÓN
(cantidades en millones de pesos)
Tabla E6

Desglose de la Cartera de Crédito

Créditos que representen el 5% o más del total de dicho rubro.

Consecutivo	Clave de crédito	Tipo de crédito	Fecha en que se otorgó el crédito	Antigüedad en años	Monto original del préstamo	Saldo insoluto	Valor de la garantía	% con relación al total
1	CV	GH	04/07/2020	3.5	7.6	5.8	0.0	6.2%

TOTAL

7.6

5.8

Clave de Crédito:

CV: Crédito a la Vivienda
CC: Crédito Comercial
CQ: Crédito Quirografario

Tipo de Crédito:

GH: Con garantía hipotecaria
GF: Con garantía fiduciaria sobre bienes inmuebles
GP: Con garantía prendaria de títulos o valores
Q: Quirografario

SECCIÓN E. PORTAFOLIOS DE INVERSIÓN

(cantidades en millones de pesos)

Tabla E7

Deudor por Prima

Operación/Ramo	Importe menor a 30 días			Importe mayor a 30 días			Total	% del activo
	Moneda nacional	Moneda extranjera	Moneda Indizada	Moneda nacional	Moneda extranjera	Moneda Indizada		
Vida	831	47	92	52	5	6	1,033	19.59
Individual	268	47	92	6	5	6	424	8.04
Grupo	563	0	0	46	0	0	609	11.55
Pensiones derivadas de la seguridad social	0	0	0	0	0	0	0	-
Accidentes y Enfermedades	1,020	0	0	80	0	0	1,100	20.86
Accidentes Personales	6	0	0	3	0	0	9	0.17
Gastos Médicos	1,014	0	0	77	0	0	1,091	20.69
Salud	0	0	0	0	0	0	0	-
Daños	2,351	497	0	81	211	0	3,140	59.55
Responsabilidad civil y riesgos profesionales	20	20	0	8	10	0	58	1.09
Marítimo y Transportes	64	118	0	7	18	0	206	3.91
Incendio	85	145	0	1	36	0	267	5.05
Agrícola y de Animales	11	0	0	0	0	0	11	0.21
Automóviles	1,977	9	0	55	0	0	2,041	38.70
Crédito	0	0	0	0	0	0	0	-
Caución	0	0	0	0	0	0	0	-
Crédito a la Vivienda	0	0	0	0	0	0	0	-
Garantía Financiera	0	0	0	0	0	0	0	-
Riesgos catastróficos	103	120	0	3	125	0	351	6.66
Diversos	91	86	0	7	23	0	207	3.93
Fianzas	N/A	N/A	N/A	N/A	N/A	N/A	N/A	N/A
Fidelidad	N/A	N/A	N/A	N/A	N/A	N/A	N/A	N/A
Judiciales	N/A	N/A	N/A	N/A	N/A	N/A	N/A	N/A
Administrativas	N/A	N/A	N/A	N/A	N/A	N/A	N/A	N/A
De crédito	N/A	N/A	N/A	N/A	N/A	N/A	N/A	N/A
Total	4,202	544	92	213	216	6	5,273	100.00

SECCIÓN F. RESERVAS TÉCNICAS

(cantidades en millones de pesos)

Tabla F1

Reserva de Riesgos en Curso

Concepto/operación	Vida	Accidentes y enfermedades	Daños	Total
Reserva de Riesgos en Curso	6,284.63	1,315.53	5,774.12	13,374
Mejor estimador	6,273.78	1,309.89	4,956.24	12,540
Margen de riesgo	10.85	5.64	817.88	834

Importes Recuperables de Reaseguro	-0	2	3,127	3,129
------------------------------------	----	---	-------	-------

SECCIÓN F. RESERVAS TÉCNICAS
(cantidades en millones de pesos)
Tabla F2

Reservas para Obligaciones Pendientes de Cumplir

Reserva/operación	Vida	Accidentes y enfermedades	Daños	Total
Por siniestros pendientes de pago de montos conocidos	747	472	22,070	23,289
Por siniestros ocurridos no reportados y de gastos de ajustes asignados al siniestro	690	529	454	1,673
Por reserva de dividendos	131	0	85	216
Otros saldos de obligaciones pendientes de cumplir	632	34	361	1,027
Total	2,201	1,034	22,970	26,205

Importes Recuperables de Reaseguro	28	10	21,029	21,067
------------------------------------	----	----	--------	--------

SECCIÓN F. RESERVAS TÉCNICAS
(cantidades en millones de pesos)
Tabla F3

Reservas de riesgos catastróficos

Ramo o tipo de seguro	Importe	Límite de la reserva*
Seguros agrícola y de animales	136	136
Seguros de crédito	N/A	0
Seguros de caución	N/A	0
Seguros de crédito a la vivienda	N/A	0
Seguros de garantía financiera	N/A	0
Seguros de terremoto	1,337	7,036
Seguros de huracán y otros riesgo hidrometeorológicos	2,234	7,544
Total	3,707	14,716

*Límite legal de la reserva de riesgos catastróficos

SECCIÓN F. RESERVAS TÉCNICAS
(cantidades en millones de pesos)
Tabla F4

Otras Reservas Técnicas

Reserva/operación	Importe	Limite de la reserva
Reserva Técnica especial por uso de tarifas experimentales	1.78	0.00
Otras Reservas Tecnicas	0.00	0.00
De Contingencia (Sociedades Mutualistas)	0.00	0.00
Total	1.78	0.00

* Limite legal de la reserva de riesgos catastroficos

SECCIÓN F. RESERVAS TÉCNICAS
(cantidades en millones de pesos)
Tabla F5

NO APLICA

SECCIÓN F. RESERVAS TÉCNICAS
(cantidades en millones de pesos)
Tabla F6

NO APLICA

SECCIÓN F. RESERVAS TÉCNICAS
(cantidades en millones de pesos)
Tabla F7

NO APLICA

SECCIÓN F. RESERVAS TÉCNICAS
(cantidades en millones de pesos)
Tabla F8

NO APLICA

SECCIÓN G. DESEMPEÑO Y RESULTADOS DE OPERACIÓN

(cantidades en millones de pesos)

Tabla G1

Número de pólizas, asegurados o certificados, Incisos o flados en vigor, así como primas emitidas por operaciones y ramos

Ejercicio	Número de pólizas por operación y ramo	Certificados / Incisos / Asegurados / Pensionados / Flados	Prima emitida
Vida			
2023	5,039,365	12,132,172	6,089
2022	4,637,802	11,340,182	5,372
2021	4,717,731	13,232,044	5,406
Individual			
2023	73,997	88,223	1,297
2022	76,135	91,581	1,137
2021	78,885	95,518	1,314
Grupo			
2023	4,965,368	12,043,949	4,792
2022	4,561,667	11,248,601	4,235
2021	4,638,846	13,136,526	4,092
Pensiones derivadas de las Leyes de Seguridad Social			
2023	N/A	N/A	N/A
2022	N/A	N/A	N/A
2021	N/A	N/A	N/A
Accidentes y Enfermedades			
2023	138,130	1,018,569	4,825
2022	126,741	1,904,489	3,984
2021	108,437	1,406,691	3,866
Accidentes Personales			
2023	16,547	687,409	184
2022	16,471	1,580,250	163
2021	13,509	1,091,092	105
Gastos Médicos			
2023	121,583	331,160	4,641
2022	110,270	324,239	3,821
2021	94,928	315,599	3,761
Salud			
2023	N/A	N/A	N/A
2022	N/A	N/A	N/A
2021	N/A	N/A	N/A
Daños			
2023	656,659	721,779	16,432
2022	692,175	753,887	11,845
2021	733,204	789,415	21,717
Responsabilidad Civil y Riesgos Profesionales			
2023	53,505	56,837	1,219
2022	58,938	62,296	771
2021	61,174	64,321	2,271
Marítimo y Transportes			
2023	1,461	1,568	3,233
2022	1,593	1,738	1,673
2021	1,709	1,853	5,841
Incendio			
2023	47,906	67,745	4,271
2022	53,254	73,153	2,306
2021	57,133	75,248	4,716
Agrícola y de Animales			
2023	255	255	62
2022	450	450	103
2021	808	808	131

SECCIÓN G. DESEMPEÑO Y RESULTADOS DE OPERACIÓN
(cantidades en millones de pesos)
Tabla G1

Continuación ...

Número de pólizas, asegurados o certificados, Incisos o fiados en vigor, así como primas emitidas por operaciones y ramos

Ejercicio	Número de pólizas por operación y ramo	Certificados / Incisos / Asegurados / Pensionados / Fiados	Prima emitida
Automóviles			
2023	470,213	482,829	3,023
2022	487,768	497,363	2,909
2021	517,940	524,818	2,822
Crédito			
2023	N/A	N/A	N/A
2022	N/A	N/A	N/A
2021	N/A	N/A	N/A
Caución			
2023	N/A	N/A	N/A
2022	N/A	N/A	N/A
2021	N/A	N/A	N/A
Crédito a la Vivienda			
2023	N/A	N/A	N/A
2022	N/A	N/A	N/A
2021	N/A	N/A	N/A
Garantía Financiera			
2023	N/A	N/A	N/A
2022	N/A	N/A	N/A
2021	N/A	N/A	N/A
Riesgos Catastróficos			
2023	36,297	53,761	2,777
2022	39,242	57,070	1,759
2021	40,151	57,272	3,246
Diversos			
2023	47,022	58,784	1,847
2022	50,930	61,817	2,325
2021	54,289	65,095	2,689
Fianzas			
2023	N/A	N/A	N/A
2022	N/A	N/A	N/A
2021	N/A	N/A	N/A
Fidelidad			
2023	N/A	N/A	N/A
2022	N/A	N/A	N/A
2021	N/A	N/A	N/A
Judiciales			
2023	N/A	N/A	N/A
2022	N/A	N/A	N/A
2021	N/A	N/A	N/A
Administrativas			
2023	N/A	N/A	N/A
2022	N/A	N/A	N/A
2021	N/A	N/A	N/A
De Crédito			
2023	N/A	N/A	N/A
2022	N/A	N/A	N/A
2021	N/A	N/A	N/A

SECCIÓN G. DESEMPEÑO Y RESULTADOS DE OPERACIÓN
(cantidades en millones de pesos)
Tabla G2

Costo medio de siniestralidad por operaciones y ramos

Operaciones/Ramos	2023	2022	2021
Vida	0.55	0.62	0.84
Individual	1.03	0.86	1.00
Grupo	0.41	0.50	0.74
Pensiones derivadas de las leyes de seguridad social	N/A	N/A	N/A
Accidentes y Enfermedades	0.72	0.66	0.75
Accidentes Personales	0.48	0.52	0.30
Gastos Médicos	0.72	0.67	0.76
Salud	N/A	N/A	N/A
Daños	0.67	0.59	0.61
Responsabilidad Civil y Riesgos Profesionales	0.66	0.50	0.74
Marítimo y Transportes	0.60	0.26	0.95
Incendio	0.90	1.45	1.36
Agrícola y de Animales	0.40	0.78	0.79
Automóviles	0.69	0.68	0.60
Crédito	N/A	N/A	N/A
Caución	N/A	N/A	N/A
Crédito a la Vivienda	N/A	N/A	N/A
Garantía Financiera	N/A	N/A	N/A
Riesgos Catastróficos	0.58	0.01	0.29
Diversos	0.62	0.42	0.52
Fianzas	N/A	N/A	N/A
Fidelidad	N/A	N/A	N/A
Judiciales	N/A	N/A	N/A
Administrativas	N/A	N/A	N/A
De crédito	N/A	N/A	N/A
Operación Total	0.63	0.62	0.74

El índice de costo medio de siniestralidad expresa el cociente del costo de siniestralidad retenida y la prima devengada retenida.

En el caso de los Seguros de Pensiones derivados de las leyes de seguridad social, el índice de costo medio de siniestralidad incluye el interés mínimo acreditable como parte de la prima devengada retenida.

SECCIÓN G. DESEMPEÑO Y RESULTADOS DE OPERACIÓN
(cantidades en millones de pesos)
Tabla G3

Costo medio de adquisición por operaciones y ramos

Operaciones/Ramos	2023	2022	2021
Vida	0.44	0.37	0.32
Individual	0.16	0.13	0.10
Grupo	0.52	0.48	0.45
Pensiones derivadas de las leyes de seguridad social	N/A	N/A	N/A
Accidentes y Enfermedades	0.24	0.24	0.25
Accidentes Personales	0.27	0.31	0.36
Gastos Médicos	0.24	0.24	0.25
Salud	N/A	N/A	N/A
Daños	0.25	0.30	0.24
Responsabilidad Civil y Riesgos Profesionales	0.28	0.36	-0.16
Marítimo y Transportes	0.07	0.20	-0.14
Incendio	0.29	0.64	0.16
Agrícola y de Animales	0.53	0.34	-0.17
Automóviles	0.29	0.31	0.31
Crédito	N/A	N/A	N/A
Caución	N/A	N/A	N/A
Crédito a la Vivienda	N/A	N/A	N/A
Garantía Financiera	N/A	N/A	N/A
Riesgos Catastróficos	-0.04	0.04	-0.17
Diversos	0.27	0.28	0.23
Fianzas	N/A	N/A	N/A
Fidelidad	N/A	N/A	N/A
Judiciales	N/A	N/A	N/A
Administrativas	N/A	N/A	N/A
De crédito	N/A	N/A	N/A
Operación Total	0.32	0.31	0.27

El índice de costo medio de adquisición expresa el cociente del costo neto de adquisición y la prima retenida.

En el caso de los Seguros de Pensiones derivados de las leyes de seguridad social el índice de costo medio de adquisición incluye el costo del otorgamiento de beneficios adicionales.

SECCIÓN G. DESEMPEÑO Y RESULTADOS DE OPERACIÓN
(cantidades en millones de pesos)
Tabla G4

Costo medio de operación por operaciones y ramos

Operaciones/Ramos	2023	2022	2021
Vida	0.05	0.07	0.05
Individual	0.06	0.08	0.05
Grupo	0.04	0.06	0.05
Pensiones derivadas de las leyes de seguridad social	N/A	N/A	N/A
Accidentes y Enfermedades	0.04	0.05	0.02
Accidentes Personales	0.04	0.05	-0.12
Gastos Médicos	0.04	0.05	0.02
Salud	N/A	N/A	N/A
Daños	0.02	0.05	0.01
Responsabilidad Civil y Riesgos Profesionales	0.04	0.08	0.02
Marítimo y Transportes	0.01	0.04	0.00
Incendio	0.01	0.02	0.02
Agrícola y de Animales	0.22	0.18	0.05
Automóviles	0.03	0.04	0.01
Crédito	N/A	N/A	N/A
Caución	N/A	N/A	N/A
Crédito a la Vivienda	N/A	N/A	N/A
Garantía Financiera	N/A	N/A	N/A
Riesgos Catastróficos	0.02	0.05	0.01
Diversos	0.05	0.07	0.02
Fianzas	N/A	N/A	N/A
Fidelidad	N/A	N/A	N/A
Judiciales	N/A	N/A	N/A
Administrativas	N/A	N/A	N/A
De crédito	N/A	N/A	N/A
Operación Total	0.03	0.05	0.02

El índice de costo medio de operación expresa el cociente de los gastos de operación netos y la prima directa.

SECCIÓN G. DESEMPEÑO Y RESULTADOS DE OPERACIÓN
(cantidades en millones de pesos)
Tabla G5

Índice combinado por operaciones y ramos

Operaciones/Ramos	2023	2022	2021
Vida	1.03	1.05	1.21
Individual	1.24	1.07	1.16
Grupo	0.97	1.05	1.24
Pensiones derivadas de las leyes de seguridad social	N/A	N/A	N/A
Accidentes y Enfermedades	0.99	0.95	1.02
Accidentes Personales	0.79	0.87	0.54
Gastos Médicos	1.00	0.95	1.03
Salud	N/A	N/A	N/A
Daños	0.95	0.93	0.86
Responsabilidad Civil y Riesgos Profesionales	0.99	0.95	0.60
Marítimo y Transportes	0.68	0.50	0.82
Incendio	1.21	2.12	1.54
Agrícola y de Animales	1.15	1.29	0.66
Automóviles	1.01	1.04	0.92
Crédito	N/A	N/A	N/A
Caución	N/A	N/A	N/A
Crédito a la Vivienda	N/A	N/A	N/A
Garantía Financiera	N/A	N/A	N/A
Riesgos Catastróficos	0.57	0.09	0.14
Diversos	0.94	0.77	0.77
Fianzas	N/A	N/A	N/A
Fidelidad	N/A	N/A	N/A
Judiciales	N/A	N/A	N/A
Administrativas	N/A	N/A	N/A
De crédito	N/A	N/A	N/A
Operación Total	0.99	0.98	1.04

El índice combinado expresa la suma de los índices de costos medios de siniestralidad, adquisición y operación.

SECCIÓN G. DESEMPEÑO Y RESULTADOS DE OPERACIÓN
(cantidades en millones de pesos)
Tabla G6

Resultado de la Operación de Vida

	Seguro directo	Reaseguro tomado	Reaseguro cedido	Neto
Primas				
Corto Plazo	4,862	0	4	4,857
Largo Plazo	1,228	0	1	1,226
Primas Totales	6,089	0	6	6,084

Siniestros				
Bruto	3,443	0	0	3,443
Recuperado	-17	0	0	-17
Neto	3,426	0	0	3,426

Costo neto de adquisición				
Comisiones a agentes	565	0	0	565
Compensaciones adicionales a agentes	118	0	0	118
Comisiones por Reaseguro y Reafianzamiento tomado	0	0	0	0
(-) Comisiones por Reaseguro cedido	0	0	23	23
Cobertura de exceso de pérdida	0	0	29	29
Otros	2,023	0	0	2,023
Total costo neto de adquisición	2,706	0	53	2,759

SECCIÓN G. DESEMPEÑO Y RESULTADOS DE OPERACIÓN
(cantidades en millones de pesos)
Tabla G7

Información sobre Primas de Vida

	Prima emitida	Prima cedida	Prima retenida	Número de pólizas	Número de certificados
Primas de Primer Año					
Corto Plazo	4,804	5	4,799	16,329	14,109,177
Largo Plazo	408	0	407	9,915	9,959
Total	5,212	6	5,206	26,244	14,119,136
Primas de Renovación					
Corto Plazo	58	-0	58	39,181	54,050
Largo Plazo	820	-0	820	28,674	28,894
Total	878	-0	878	67,855	82,944
Primas Totales	6,089	6	6,084	94,099	14,202,080

SECCIÓN G. DESEMPEÑO Y RESULTADOS DE OPERACIÓN
(cantidades en millones de pesos)
Tabla G8

Resultado de la Operación de Accidentes y Enfermedades

	Accidentes Personales	Gastos Médicos	Salud	Total
Primas				
Emitida	184	4,641	0	4,825
Cedida	47	0	0	47
Retenida	137	4,641	0	4,778

Siniestros / reclamaciones				
Bruto	0	0	0	0
Recuperaciones	0	0	0	0
Neto	0	0	0	0

Costo neto de adquisición				
Comisiones a agentes	33	756	0	789
Compensaciones adicionales a agentes	5	87	0	92
Comisiones por Reaseguro y Reafianzamiento tomado	0	0	0	0
(-) Comisiones por Reaseguro cedido	-13	0	0	-13
Cobertura de exceso de pérdida	1	5	0	6
Otros	10	227	0	237
Total costo neto de adquisición	35	1,075	0	1,110

Incremento a la Reserva de Riesgos en Curso				
Incremento mejor estimador bruto	13	191	0	204
Incremento mejor estimador de Importes Recuperables de Reaseguro	0	0	0	0
Incremento mejor estimador neto	13	191	0	204
Incremento margen de riesgo	-7	-0	0	-7
Total incremento a la Reserva de Riesgos en Curso	6	191	0	198

SECCIÓN G. DESEMPEÑO Y RESULTADOS DE OPERACIÓN
(cantidades en millones de pesos)
Tabla G9

Resultado de la Operación de Daños

	Responsabilidad Civil y Riesgos Profesionales	Marítimo y Transportes	Incendio	Agrícola y de Animales	Automóviles	Riesgos Catastróficos	Diversos	Total
Primas								
Emitida	1,219	3,233	4,271	62	3,023	2,777	1,847	16,432
Cedida	1,111	2,914	4,027	51	1	2,425	968	11,497
Retenida	108	319	244	11	3,022	352	879	4,934

Siniestros / reclamaciones								
Bruto	0	0	0	0	0	0	0	0
Recuperaciones	0	0	0	0	0	0	0	0
Neto	0	0	0	0	0	0	0	0

Costo neto de adquisición								
Comisiones a agentes	34	80	141	5	433	49	172	913
Compensaciones adicionales a agentes	14	11	18	2	149	13	26	232
Comisiones por Reaseguro y Reafianzamiento tomado	1	0	1	0	0	2	4	7
(-) Comisiones por Reaseguro cedido	-56	-118	-260	-10	-0	-140	-95	-679
Cobertura de exceso de pérdida	2	12	124	0	7	19	80	245
Otros	36	37	42	9	302	43	54	523
Total costo neto de adquisición	30	22	66	6	891	-14	241	1,242

Incremento a la Reserva de Riesgos en Curso								
Incremento mejor estimador bruto	-0	10	35	-1	-19	10	38	73
Incremento mejor estimador de Importes Recuperables de Reaseguro	4	-2	-13	0	-1	0	-49	-61
Incremento mejor estimador neto	3	9	21	-0	-20	10	-11	12
Incremento margen de riesgo	-0	-1	-2	-0	2	0	-7	-9
Total incremento a la Reserva de Riesgos en Curso	3	7	19	-0	-18	10	-18	3

SECCIÓN G. DESEMPEÑO Y RESULTADOS DE OPERACIÓN
(cantidades en millones de pesos)
Tabla G10

NO APLICA

SECCIÓN G. DESEMPEÑO Y RESULTADOS DE OPERACIÓN
(cantidades en millones de pesos)
Tabla G11

NO APLICA

SECCIÓN G. DESEMPEÑO Y RESULTADOS DE OPERACIÓN
(cantidades en millones de pesos)
Tabla G12

NO APLICA

SECCIÓN G. DESEMPEÑO Y RESULTADOS DE OPERACIÓN
(cantidades en millones de pesos)
Tabla G13

Comisiones de Reaseguro, participación de utilidades de Reaseguro y cobertura de exceso de pérdida

Operaciones/Ramos	2021	2022	2023
Vida			
Comisiones de Reaseguro	0.50%	-2.72%	-417.76%
Participación de Utilidades de reaseguro	0.00%	0.00%	0.00%
Costo XL	0.27%	0.57%	0.48%
Accidentes y enfermedades			
Comisiones de Reaseguro	27.69%	27.82%	28.51%
Participación de Utilidades de reaseguro	0.00%	0.00%	0.00%
Costo XL	0.14%	0.22%	0.12%
Daños sin autos			
Comisiones de Reaseguro	4.41%	7.39%	5.90%
Participación de Utilidades de reaseguro	0.00%	0.00%	0.00%
Costo XL	9.19%	12.24%	12.41%
Autos			
Comisiones de Reaseguro	8.62%	7.60%	23.59%
Participación de Utilidades de reaseguro	0.00%	0.00%	0.00%
Costo XL	0.20%	0.28%	0.24%
Fianzas			
Comisiones de Reaseguro	N/A	N/A	N/A
Participación de Utilidades de reaseguro	N/A	N/A	N/A
Costo XL	N/A	N/A	N/A

Notas:

- 1) % Comisiones de Reaseguro entre primas cedidas.
- 2) % Participación de utilidades de Reaseguro entre primas cedidas.
- 3) % Cobertura de exceso de pérdida entre primas retenidas

SECCIÓN H. SINIESTROS
(cantidades en millones de pesos)
Tabla H1

Operación de vida

Año	Prima emitida	Siniestros registrados brutos en cada periodo de desarrollo								Total Siniestros
		0	1	2	3	4	5	6	7 ó +	
2016	2,302.89	769.38	282.22	89.43	25.11	4.36	15.45	1.18	1.70	1,188.83
2017	2,596.20	844.07	365.85	70.19	30.98	9.73	8.23	3.91		1,332.95
2018	2,565.35	903.36	304.25	73.04	32.89	27.65	3.31			1,344.51
2019	4,230.70	1,191.43	238.63	33.02	3.54	5.22				1,471.84
2020	3,691.04	1,302.19	624.25	30.17	15.48					1,972.10
2021	5,405.62	1,479.87	662.18	49.28						2,191.33
2022	5,371.71	1,354.77	467.44							1,822.21
2023	6,089.42	1,339.61								1,339.61

Año	Prima retenida	Siniestros registrados brutos en cada periodo de desarrollo								Total Siniestros
		0	1	2	3	4	5	6	7 ó +	
2016	1,910.91	769.38	282.22	89.43	25.11	4.36	15.45	1.18	1.70	1,188.83
2017	2,127.90	844.07	365.85	70.19	30.98	9.73	8.23	3.91		1,332.95
2018	2,709.03	903.36	304.25	73.04	32.89	27.65	3.31			1,344.51
2019	3,799.97	1,191.43	238.63	33.02	3.54	5.22				1,471.84
2020	3,927.86	1,302.19	624.25	30.17	15.48					1,972.10
2021	5,405.62	1,479.87	662.18	49.28						2,191.33
2022	5,371.71	1,354.77	467.44							1,822.21
2023	6,089.42	1,339.61								1,339.61

El número de años que se deberán considerar, está en función de la siniestralidad correspondiente a los tipos de seguros que opere cada institución.

SECCIÓN H. SINIESTROS
(cantidades en millones de pesos)
Tabla H2

Operación de accidentes y enfermedades

Año	Prima emitida	Siniestros registrados brutos en cada periodo de desarrollo								Total Siniestros
		0	1	2	3	4	5	6	7 ó +	
2016	2,722.23	1,294.81	133.50	10.26	1.28	0.12	0.12	0.02	0.00	1,440.10
2017	2,976.99	1,065.74	201.56	11.44	1.08	0.78	0.20	0.02		1,280.82
2018	3,143.91	1,186.64	253.43	19.23	2.40	0.92	0.25			1,462.88
2019	3,325.65	1,397.67	218.96	12.05	2.21	2.74				1,633.63
2020	3,622.25	1,516.06	318.57	12.35	2.29					1,849.27
2021	3,866.93	2,489.60	307.07	16.18						2,812.86
2022	4,194.62	2,409.39	273.50							2,682.88
2023	4,826.26	2,737.45								2,737.45

Año	Prima retenida	Siniestros registrados brutos en cada periodo de desarrollo								Total Siniestros
		0	1	2	3	4	5	6	7 ó +	
2016	0.00	38.84	4.00	0.31	0.04	0.00	0.00	0.00	0.00	43.20
2017	0.00	31.97	6.05	0.34	0.03	0.02	0.01	0.00		38.42
2018	0.00	35.60	7.60	0.58	0.07	0.03	0.01			43.89
2019	0.00	41.93	6.57	0.36	0.07	0.08				49.01
2020	0.00	45.48	9.56	0.37	0.07					55.48
2021	0.00	74.69	9.21	0.49						84.39
2022	0.00	72.28	8.20							80.49
2023	0.00	82.12								82.12

El número de años que se deberán considerar, está en función de la siniestralidad correspondiente a los tipos de seguros que opere cada institución.

SECCIÓN H. SINIESTROS
(cantidades en millones de pesos)
Tabla H3

Operación de daños sin automóviles

Año	Prima emitida	Siniestros registrados brutos en cada periodo de desarrollo								Total Siniestros
		0	1	2	3	4	5	6	7 ó +	
2016	5,037.40	4,863.77	2,119.90	-155.97	-1,719.35	-6.81	0.52	1.42	3.16	5,106.64
2017	10,510.29	5,142.91	554.50	-62.67	18.79	-10.01	-10.13	24.84		5,658.23
2018	5,878.09	3,016.07	335.05	-401.20	-35.88	10.71	43.76			2,968.53
2019	14,874.05	2,630.73	132.42	-201.03	-91.13	14.02				2,485.01
2020	6,366.63	3,694.19	588.31	-99.16	93.53					4,276.87
2021	18,895.31	7,242.31	433.01	304.09						7,979.42
2022	8,936.57	4,145.56	478.90							4,624.46
2023	13,408.64	18,589.17								18,589.17

Año	Prima retenida	Siniestros registrados brutos en cada periodo de desarrollo								Total Siniestros
		0	1	2	3	4	5	6	7 ó +	
2016	873.83	499.24	162.08	7.55	-179.36	-1.55	2.25	3.03	4.90	498.13
2017	1,114.78	341.50	49.76	-7.87	2.35	4.73	-0.34	6.21		396.32
2018	1,235.31	648.49	22.50	-110.22	10.78	-1.24	-1.82			568.50
2019	1,190.71	497.66	122.53	17.14	-6.46	3.47				634.33
2020	1,658.21	695.17	-29.81	6.66	26.81					698.84
2021	1,830.61	683.32	30.91	2.90						717.13
2022	1,963.90	775.24	-9.34							765.90
2023	1,912.79	1,156.13								1,156.13

El número de años que se deberán considerar, está en función de la siniestralidad correspondiente a los tipos de seguros que opere cada institución.

SECCIÓN H. SINIESTROS
(cantidades en millones de pesos)
Tabla H4

Automóviles

Año	Prima emitida	Sinistros registrados brutos en cada periodo de desarrollo								Total Sinistros
		0	1	2	3	4	5	6	7 ó +	
2016	4,256.13	3,263.93	-72.48	-84.45	11.43	1.53	1.54	-1.64	-0.29	3,119.58
2017	3,643.83	2,458.31	-32.34	-68.83	11.40	-0.97	-3.43	0.72		2,364.86
2018	3,785.57	2,419.51	-23.70	-80.61	10.87	1.15	-0.43			2,326.79
2019	3,522.75	1,970.04	-64.61	-49.74	4.19	5.09				1,864.96
2020	2,928.52	1,513.15	-19.01	-5.87	1.27					1,489.54
2021	2,797.32	1,795.91	16.04	-6.77						1,805.18
2022	2,819.81	1,864.91	26.70							1,891.61
2023	2,942.38	905.11								905.11

Año	Prima retenida	Sinistros registrados brutos en cada periodo de desarrollo								Total Sinistros
		0	1	2	3	4	5	6	7 ó +	
2016	4,252.48	3,262.96	-73.06	-84.45	11.43	1.53	1.54	-1.64	-0.29	3,118.02
2017	3,640.37	2,458.03	-33.15	-68.99	11.40	-0.97	-3.43	0.72		2,363.62
2018	3,773.69	2,417.55	-24.79	-80.50	10.87	1.15	-0.43			2,323.84
2019	3,519.35	1,968.99	-64.92	-49.51	4.19	5.09				1,863.83
2020	2,924.90	1,511.70	-19.12	-5.80	1.27					1,488.05
2021	2,793.30	1,794.72	16.01	-6.77						1,803.96
2022	2,818.50	1,864.70	26.70							1,891.40
2023	2,937.79	904.57								904.57

El número de años que se deberán considerar, está en función de la siniestralidad correspondiente a los tipos de seguros que opere cada institución.

SECCIÓN H. SINIESTROS
(cantidades en millones de pesos)
Tabla H5

NO APLICA

SECCIÓN I. REASEGURO
(cantidades en millones de pesos)
Tabla I1

Límites máximos de retención de Instituciones de Seguros y Sociedades Mutualistas.

RAMO	2023	2022	2021
Agrícola	122	122	148
Incendio	122	122	148
Marítimo y Transportes	122	122	148
Diversos Técnicos	122	122	148
Diversos Misceláneos	122	122	148
Responsabilidad Civil	122	122	148
Autos	122	122	148
Vida Individual	122	122	148
Vida Grupo	122	122	148
Accidentes y Enfermedades	122	122	148

Concepto corresponde al ramo, subramo o producto, de acuerdo al límite aprobado por el consejo de administración de la Institución.

SECCIÓN I. REASEGURO
(cantidades en millones de pesos)
Tabla I2

NO APLICA

SECCIÓN I. REASEGURO
(cantidades en millones de pesos)
Tabla I3

Estrategia de Reaseguro contratos proporcionales vigentes a la fecha del reporte

	Ramo	Emitido	Cedido contratos automáticos	Cedido en contratos facultativos	Retenido				
		Suma asegurada o aflanzada (1)	Primas (a)	Suma asegurada o aflanzada (2)	Primas (b)	Suma asegurada o aflanzada (3)	Primas (c)	Suma asegurada o aflanzada 1-(2+3)	Primas a-(b+c)
1	41	240,080.60	976.40	43,077.41	57.67	96,071.45	807.24	100,931.75	111.50
2	42	185,237.38	220.53	2,230.70	3.48	176,975.55	213.89	6,031.12	3.15
3	43	268.62	2.85	0.00	0.00	0.00	0.00	268.62	2.85
4	44	453.38	7.18	269.97	1.32	34.23	4.64	149.17	1.22
5	51	28,672.26	1,032.33	0.00	0.00	18,752.87	702.61	9,919.39	329.72
6	52	559,228.38	2,252.79	801.74	4.49	558,365.32	2,246.80	61.33	1.49
7	60	3,567,749.53	4,324.47	793,451.74	346.85	2,185,210.97	3,764.60	589,086.82	213.02
8	71	2,773,043.61	1,217.33	660,939.79	85.30	1,646,237.00	1,029.49	465,866.82	102.55
9	73	2,858,212.22	1,608.43	693,543.73	267.20	1,668,695.65	1,116.02	495,972.83	225.21
10	81	1,297.27	63.00	1,074.18	52.00	0.00	0.00	223.09	11.00
11	82	124.90	1.81	99.92	1.45	0.00	0.00	24.98	0.36
12	90	918,243.61	3,331.68	0.00	0.00	0.00	0.00	918,243.61	3,331.68
13	111	105,846.65	460.55	0.00	0.00	91,932.90	76.11	13,913.75	384.44
14	112	608,148.07	1,327.56	77,458.98	142.64	432,659.30	740.93	98,029.79	443.99
15	11	41,105.74	1,536.72	0.00	0.00	69.36	0.44	41,036.39	1,536.29
16	12	535,144.20	5,700.64	0.00	0.00	3,706.21	5.61	531,437.99	5,695.03
17	30	251,735.55	215.70	0.00	0.00	0.00	0.00	251,735.55	215.70
18	332	Ilimitada	5,341.43	0.00	0.00	0.00	0.00	Ilimitada	5,341.43

SECCIÓN I. REASEGURO
(cantidades en millones de pesos)
Tabla I4

Estrategia de Reaseguro contratos no proporcionales vigentes a la fecha del reporte

	Ramo	Suma asegurada o aflanzada retenida	PML	Recuperación máxima		Límite de Responsabilidad del(os) reaseguradores
				Por evento	Agregado Anual	
1	41	100,932	N/A	N/A	N/A	N/A
2	42	6,031	N/A	N/A	N/A	N/A
3	43	269	N/A	N/A	N/A	N/A
4	44	149	N/A	N/A	N/A	N/A
5	51	9,919	N/A	N/A	N/A	N/A
6	52	61	N/A	N/A	N/A	N/A
7	60	589,087	N/A	8,460	16,919	16,919
8	71	465,867	6,533	8,460	16,919	16,919
9	73	495,973	8,317	8,460	16,919	16,919
10	81	223	N/A	N/A	N/A	N/A
11	82	25	N/A	N/A	N/A	N/A
12	90	918,244	N/A	N/A	N/A	N/A
13	111	13,914	N/A	N/A	N/A	N/A
14	112	98,030	N/A	N/A	N/A	N/A
15	11	41,036	N/A	145	435	435
16	12	531,438	N/A	145	435	435
17	30	251,736	N/A	145	435	435
18	332	Ilimitada	N/A	NA	35	35

La columna PML aplica para los ramos que cuenten con dicho cálculo.

SECCIÓN I. REASEGURO
(cantidades en millones de pesos)
Tabla I5

Nombre, Calificación Crediticia y porcentaje de cesión a los reaseguradores

Número	Nombre del reasegurador*	Registro en el RGRE**	Calificación de Fortaleza Financiera	% cedido del total***	% de colocaciones no proporcionales del total ****
1	LLOYD'S	RGRE-001-85-300001	SP_AA-	0.20%	0.00%
2	MÜNCHENER RÜCKVERSICHERUNGS-GESELLSCHAFT	RGRE-002-85-166641	SP_AA-	0.07%	0.00%
3	SWISS REINSURANCE COMPANY LTD.	RGRE-003-85-221352	SP_AA-	0.15%	0.00%
4	TOKIO MARINE & NICHIDO FIRE INSURANCE CO. LTD.	RGRE-005-85-299310	SP_A+	0.01%	0.00%
5	MITSUMI SUMITOMO INSURANCE COMPANY LIMITED	RGRE-011-85-244696	SP_A+	2.84%	0.00%
6	GENERAL REINSURANCE AG.	RGRE-012-85-186606	SP_AA+	0.00%	0.00%
7	STARR INDEMNITY & LIABILITY COMPANY	RGRE-1003-09-327405	AM BEST_A	1.55%	0.00%
8	HCC INTERNATIONAL INSURANCE COMPANY PLC.	RGRE-1073-12-328699	SP_A+	0.01%	0.00%
9	STARR INSURANCE & REINSURANCE LIMITED	RGRE-1126-13-328961	AM BEST_A	0.00%	0.00%
10	SIRIUSPOINT INTERNATIONAL INSURANCE CORPORATION (PUBL) o SIRIUSPOINT INTERNATIONAL FÖRSÄKRINGSÄKTIEBOLAG (PUBL)	RGRE-1136-14-320380	SP_A-	0.06%	0.00%
11	HELVETIA SCHWEIZERISCHE VERSICHERUNGSGESELLSCHAFT AG O HELVETIA SWISS INSURANCE COMPANY LTD.	RGRE-1161-14-324741	SP_A+	0.05%	0.00%
12	ALLIANZ GLOBAL CORPORATE & SPECIALTY SE	RGRE-1165-14-325909	SP_AA	0.15%	0.00%
13	THE NEW INDIA ASSURANCE COMPANY LIMITED	RGRE-1167-14-326380	AM BEST_B++	0.00%	0.00%
14	HDI GLOBAL SPECIALTY SE	RGRE-1173-15-325381	SP_A+	0.05%	0.00%
15	BEST MERIDIAN INSURANCE COMPANY	RGRE-1176-15-328941	AM BEST_A-	0.01%	0.00%
16	HANNOVER RÜCK SE O HANNOVER RUECK SE	RGRE-1177-15-299927	SP_AA-	0.00%	0.00%
17	ENDURANCE WORLDWIDE INSURANCE LIMITED	RGRE-1188-15-329068	SP_A+	0.04%	0.00%
18	IRB-BRASIL RESSEGUROS S.A.	RGRE-1200-16-C0000	AM BEST_A-	0.00%	0.00%
19	GENERAL INSURANCE CORPORATION OF INDIA	RGRE-1202-16-C0000	AM BEST_B++	0.00%	0.00%
20	STARR INTERNATIONAL (EUROPE) LIMITED	RGRE-1216-17-C0000	AM BEST_A	0.10%	0.00%
21	ROYAL & SUN ALLIANCE INSURANCE LIMITED	RGRE-121-85-300102	SP_A	0.00%	0.00%
22	BEST MERIDIAN INTERNATIONAL INSURANCE COMPANY SPC	RGRE-1235-18-C0000	AM BEST_A-	0.00%	0.00%
23	AIG EUROPE S.A.	RGRE-1240-18-C0000	SP_A+	0.00%	0.00%
24	OBE EUROPE SA/NV	RGRE-1241-18-C0000	SP_A+	0.00%	0.00%
25	AMERICAN INTERNATIONAL GROUP UK LIMITED	RGRE-1242-18-C0000	SP_A+	0.31%	0.00%
26	AXIS SPECIALTY EUROPE SE	RGRE-1244-18-C0000	SP_A+	0.00%	0.00%
27	FIDELIS UNDERWRITING LIMITED	RGRE-1260-20-C0000	SP_A-	0.08%	0.00%
28	LIBERTY MUTUAL INSURANCE COMPANY	RGRE-210-85-300184	SP_A	0.02%	0.00%
29	NEW HAMPSHIRE INSURANCE COMPANY	RGRE-221-85-300194	SP_A+	0.09%	0.00%
30	EVEREST REINSURANCE COMPANY	RGRE-224-85-299918	SP_A+	0.00%	0.00%
31	MAPFRE RE, COMPAÑIA DE REASEGUROS, S.A.	RGRE-294-87-303690	SP_A+	14.48%	100.00%
32	KOT INSURANCE COMPANY AG.	RGRE-345-93-315217	AM BEST_B++	21.21%	0.00%
33	OBE UK LIMITED	RGRE-427-97-320458	SP_A+	0.00%	0.00%
34	SCOR SE	RGRE-501-98-320966	SP_A+	0.00%	0.00%
35	ASSICURAZIONI GENERALI SOCIETA PER AZIONI O ASSICURAZIONI GENERALI S.P.A.	RGRE-535-98-300125	MOODYS_A3	0.04%	0.00%
36	KOREAN REINSURANCE COMPANY	RGRE-565-00-321374	SP_A	0.00%	0.00%
37	MAPFRE ASISTENCIA COMPAÑIA INTERNACIONAL DE SEGUROS Y REASEGUROS, S.A.	RGRE-582-01-312612	FITCH_A+	0.18%	0.00%
38	SWISS RE INTERNATIONAL SE	RGRE-780-02-324754	SP_AA-	0.00%	0.00%

* Incluye instituciones mexicanas y extranjeras.

** Registro General de Reaseguradoras Extranjeras

*** Porcentaje de prima cedida total respecto de la prima emitida total.

**** Porcentaje del costo pagado por contratos de reaseguro no proporcional respecto del costo pagado por contratos de reaseguro no proporcional total.

La información corresponde a los últimos doce meses.

Tabla 15**Tabla 15**

Continuación...

[illegible]

* Incluye instituciones mexicanas y extranjeras

* * Registro General de Reaseguradoras Extranjeras

*** Porcentaje de prima cedida total respecto de la prima emitida total.

*** Porcentaje del costo pagado por contratos de reaseguro no proporcional respecto del costo pagado por contratos de reaseguro no proporcional total.

La información corresponde a los últimos doce meses

SECCIÓN I. REASEGURO
(cantidades en millones de pesos)
Tabla 16

Nombre y porcentaje de participación de los Intermediarios de reaseguro a través de los cuales la Institución cedió riesgos

	Monto
Prima Cedida más Costo Pagado No Proporcional Total	11,829,650
Prima Cedida más Costo Pagado No Proporcional colocado en directo	11,316,739
Prima Cedida más Costo Pagado No Proporcional colocado con intermediario	512,912

Número	Nombre de Intermediario de Reaseguro	% Participación*
1	Aon México Intermediario de Reaseguro S.A. de C.V.	0.06%
2	Dock Re, Intermediario de Reaseguro, S.A. de C.V.	0.02%
3	Guy Carpenter México, Intermediario de Reaseguro, S.A. de C.V.	0.06%
4	Reasinter Intermediario de Reaseguro, S.A. de C.V.	0.03%
5	Som.us, Intermediario de Reaseguro S.A.de.C.V	4.17%
6	Swire intermediario de reaseguro S.A.de.C.V.	0.00%
7	THB México, Intermediario de Reaseguro, S.A. de C.V	0.00%
8	Willis México, Intermediario de Reaseguro, S.A. de C.V.	0.00%
	Total	4.33%

*Porcentaje de cesión por intermediarios de reaseguro respecto del total de prima cedida.

SECCIÓN I. REASEGURO
(cantidades en millones de pesos)
Tabla 17

Importes recuperables de reaseguro

Clave del reasegurador	Denominación	Calificación del reasegurador	Participación de Instituciones o Reaseguradores Extranjeros por Riesgos en Curso	Participación de Instituciones o Reaseguradores Extranjeros por Sinistros Pendientes de monto conocido	Participación de Instituciones o Reaseguradores Extranjeros por Sinistros Pendientes de monto no conocido	Participación de Instituciones o Reaseguradores Extranjeros en la Reserva de Fianzas en Vigor
S0003	ALLIANZ MÉXICO, S.A., COMPAÑÍA DE SEGUROS	AA	0.0	0.0	0.0	N/A
S0012	AIG SEGUROS MÉXICO, S.A. DE C.V.	A	0.0	0.9	0.0	N/A
S0039	ACE SEGUROS, S.A.	A	0.0	0.0	0.0	N/A
S0061	REASEGURADORA PATRIA, S.A.	A	0.8	0.0	0.1	N/A
RGRE-1209-16-C0000	BERKSHIRE HATHAWAY SPECIALTY INSURANCE COMPANY	SP_AA+	0.0	0.0	0.0	N/A
S0080	TOKIO MARINE, COMPAÑÍA DE SEGUROS, S.A. DE C.V.	A	0.0	0.0	0.0	N/A
S0093	SOMPO JAPAN NIPPONKOA INSURANCE DE MÉXICO, S.A. DE C.V.	A	0.1	0.0	0.0	N/A
RGRE-995-09-328058	TORUS INSURANCE (EUROPE) AG	AA	0.0	0.0	0.0	N/A
RGRE-967-08-327745	CHARTIS EUROPE LIMITED	A	0.0	0.0	0.0	N/A
RGRE-1216-17-C0000	STARR INTERNATIONAL (EUROPE) LIMITED	AM BEST_A	0.0	20.7	0.0	N/A
RGRE-955-07-327692	PARTNER REINSURANCE EUROPE PLC	A	0.0	4.1	0.0	N/A
S0001	SEGUROS BANORTE, S.A. DE C.V., GRUPO FINANCIERO BANORTE	FITCH_AAA(mex)	0.0	0.0	0.0	N/A
RGRE-930-06-327306	BERKSHIRE HATHAWAY INTERNATIONAL INSURANCE LIMITED	AA	0.2	2.5	0.0	N/A
RGRE-926-06-327489	FIRST CAPITAL INSURANCE LIMITED	A	0.0	0.1	0.0	N/A
RGRE-925-06-327488	SCOR GLOBAL P&C, SE	AA	0.0	0.0	0.0	N/A
RGRE-916-06-327358	ZURICH INSURANCE PUBLIC LIMITED COMPANY	AA	0.0	0.0	0.0	N/A
RGRE-914-06-327328	mitsui SUMITOMO INSURANCE COMPANY (EUROPE) LTD	A	0.1	1.3	0.0	N/A
RGRE-889-05-326704	CATLIN INSURANCE COMPANY LTD	A	0.0	39.1	0.0	N/A
RGRE-888-05-320228	GREAT LAKES REINSURANCE (UK) PLC	AA	0.3	6.9	0.0	N/A
RGRE-830-03-326058	ACE EUROPEAN GROUP LIMITED	AA	0.0	18.7	0.0	N/A
RGRE-824-03-325878	AXIS RE PUBLIC LIMITED COMPANY	A	0.0	0.0	0.0	N/A
RGRE-801-02-320237	XL INSURANCE COMPANY LIMITED	A	0.0	0.4	0.0	N/A
RGRE-795-02-324869	SWISS REINSURANCE AMERICA CORP	AA	0.0	0.0	0.0	N/A
S0009	GENERAL DE SEGUROS, S.A.B.	AM BEST_aa+ MX	0.2	0.0	0.0	N/A
RGRE-772-02-320824	LIBERTY MUTUAL INSURANCE EUROPE LIMITED	A	0.0	0.0	0.0	N/A
RGRE-594-02-324647	SCOR SWITZERLAND AG	AA	0.0	0.0	0.0	N/A
RGRE-582-01-312612	MAPFRE ASISTENCIA, COMPAÑÍA INTERNACIONAL DE SEGUROS Y REASEGUROS, SA	A	0.1	8.5	0.0	N/A
RGRE-565-00-321374	KOREAN REINSURANCE COMPANY	A	0.0	0.2	0.0	N/A
RGRE-558-99-322308	AXA CORPORATE SOLUTIONS ASSURANCE	AA	0.0	0.0	0.0	N/A
RGRE-535-98-300125	ASSICURAZIONI GENERALI SOCIETA PER AZIONI	AA	0.0	7.4	0.0	N/A
RGRE-1260-20-C0000	FIDELIS UNDERWRITING LIMITED	SP_A-	0.0	6.9	0.0	N/A
RGRE-1235-18-C0000	BEST MERIDIAN INTERNATIONAL INSURANCE COMPANY SPC	AM BEST_A-	0.0	11.1	0.0	N/A

Nota: La clave del reasegurador corresponde al número del Registro General de Reaseguradoras Extranjeras (RGRE) o número de las Instituciones en México.

SECCIÓN I. REASEGURO
(cantidades en millones de pesos)
Tabla 17

Importes recuperables de reaseguro

Clave del reasegurador	Denominación	Calificación del reasegurador	Participación de Instituciones o Reaseguradores Extranjeros por Riesgos en Curso	Participación de Instituciones o Reaseguradores Extranjeros por Sinistros Pendientes de monto conocido	Participación de Instituciones o Reaseguradores Extranjeros por Sinistros Pendientes de monto no conocido	Participación de Instituciones o Reaseguradores Extranjeros en la Reserva de Fianzas en Vigor
RGRE-474-97-318357	SAMSUNG FIRE & MARINE INSURANCE COMPANY LTD	AA	0.0	0.0	0.0	N/A
RGRE-427-97-320458	OBE INSURANCE (EUROPE) LIMITED	A	0.0	0.0	0.0	N/A
RGRE-387-95-300478	TRANSATLANTIC REINSURANCE COMPANY	A	0.0	0.0	0.0	N/A
RGRE-345-93-315217	KOT INSURANCE COMPANY AG	A	1,865.3	17,058.7	134.5	N/A
RGRE-294-87-303690	MAPFRE RE, COMPAÑIA DE REASEGUROS, SA	A	955.6	2,972.6	80.9	N/A
RGRE-224-85-299918	EVEREST REINSURANCE COMPANY	A	0.0	0.1	0.0	N/A
RGRE-210-85-300184	LIBERTY MUTUAL INSURANCE COMPANY	A	0.0	0.6	0.0	N/A
RGRE-121-85-300102	ROYAL & SUN ALLIANCE INSURANCE PLC	A	0.0	0.0	0.0	N/A
RGRE-1188-15-329068	ENDURENCE WORLDWIDE INSURANCE LIMITED	A	0.0	7.4	0.0	N/A
RGRE-1181-15-306071	TOKIO MARINE KILN INSURANCE LIMITED	A	0.1	0.0	0.0	N/A
RGRE-1178-15-320656	NAVIGATORS INSURANCE COMPANY	A	0.0	0.0	0.0	N/A
RGRE-1177-15-299927	HANNOVER RÜCK SE O HANNOVER RUECK SE	AA	0.0	0.0	0.0	N/A
RGRE-1175-15-324783	MAPFRE GLOBAL RISKS, COMPAÑIA INTERNACIONAL DE SEGUROS Y REASEGUROS, S.A.	A	0.0	0.0	0.0	N/A
RGRE-1167-14-326380	THE NEW INDIA ASSURANCE COMPANY LIMITED	A	0.0	0.7	0.0	N/A
RGRE-1165-14-325909	ALLIANZ GLOBAL CORPORATE & SPECIALTY SE	AA	0.0	31.6	0.0	N/A
RGRE-1136-14-320380	SIRIUS INTERNATIONAL INSURANCE CORPORATION (PUBL), O SIRIUS INTERNATIONAL FOR	A	0.0	11.4	0.0	N/A
RGRE-1134-14-300032	AVIABEL, S.A., O COMPAGNIE BELGE D'ASSURANCES AVIATION, O BELGISCHE MAATSCHAP	A	0.0	0.0	0.0	N/A
RGRE-1130-14-321014	ODYSSEY REINSURANCE COMPANY	A	0.0	3.5	0.0	N/A
RGRE-1129-14-328974	SWISS RE CORPORATE SOLUTIONS LTD.	AA	0.0	0.0	0.0	N/A
RGRE-1126-13-328961	STARR INSURANCE & REINSURANCE LIMITED	A	0.0	0.0	0.0	N/A
RGRE-1113-13-328929	IRONSHORE EUROPE LIMITED	AA	0.0	0.0	0.0	N/A
RGRE-435-97-306071	#N/D	#N/D	0.0	0.0	0.0	N/A
RGRE-1040-09-328293	AGCS MARINE INSURANCE COMPANY	A	0.0	0.0	0.0	N/A
RGRE-1003-09-327405	STARR INDEMNITY & LIABILITY COMPANY	AA	137.4	150.6	9.9	N/A
RGRE-1002-09-310578	OBE DEL ISTMO COMPAÑIA DE REASEGUROS, INC	BBB	0.0	0.0	0.0	N/A
RGRE-1000-09-328136	FINANCIAL INSURANCE COMPANY LIMITED	A	0.0	0.0	0.0	N/A
RGRE-011-85-244696	ITSUMI SUMITOMO INSURANCE COMPANY LIMITED	A	167.2	226.4	12.0	N/A
RGRE-003-85-221352	SWISS REINSURANCE COMPANY LTD	AA	1.3	16.0	0.1	N/A
RGRE-002-85-166641	MUENCHENER RUECKVERSICHERUNGS-GESELLSCHAFT	AA	0.0	15.1	0.0	N/A
RGRE-001-85-300001	LLOYD'S	A	0.0	28.3	0.0	N/A
RGRE-861-04-326280	ARCH INSURANCE COMPANY	A	0.0	0.0	0.0	N/A
RGRE-922-06-327402	ARCH INSURANCE (UK) LIMITED (ANTES ARCH INSURANCE COMPANY (EUROPE) LIMITED)	A	0.0	11.5	0.0	N/A
S0027	HDI SEGUROS, S.A. DE C.V.	A	0.3	0.0	0.0	N/A

Nota: La clave del reasegurador corresponde al número del Registro General de Reaseguradoras Extranjeras (RGRE) o número de las Instituciones en México.

SECCIÓN I. REASEGURO
(cantidades en millones de pesos)
Tabla 17

Importes recuperables de reaseguro

Clave del reasegurador	Denominación	Calificación del reasegurador	Participación de Instituciones o Reaseguradores Extranjeros por Riesgos en Curso	Participación de Instituciones o Reaseguradores Extranjeros por Sinistros Pendientes de monto conocido	Participación de Instituciones o Reaseguradores Extranjeros por Sinistros Pendientes de monto no conocido	Participación de Instituciones o Reaseguradores Extranjeros en la Reserva de Fianzas en Vigor
RGRE-863-04-326631	SCOR UK COMPANY LIMITED	AA	0.0	3.5	0.0	N/A
RGRE-1200-16-C0000	IRB-BRASIL RESSEGUROS S.A.	A	0.0	1.2	0.0	N/A
RGRE-1202-16-C0000	GENERAL INSURANCE CORPORATION OF INDIA	A	0.0	3.1	0.0	N/A
RGRE-941-07-325381	INTERNATIONAL INSURANCE COMPANY OF HANNOVER LIMITED	A	0.0	0.0	0.0	N/A
RGRE-799-02-325281	BRIT INSURANCE LIMITED	A	0.0	0.0	0.0	N/A
RGRE-1125-13-328964	SCHWEIZERISCHE NATIONAL-VERSICHERUNGS-GESELLSCHAFT AG, O SWISS NATIONAL IN	A	0.0	0.0	0.0	N/A
RGRE-979-08-327831	NATIONAL LIFE INSURANCE COMPANY	A	0.0	0.0	0.0	N/A
RGRE-780-02-324754	SWISS RE INTERNATIONAL SE*	SP_AA-	0.0	0.5	0.0	N/A
RGRE-1150-14-329004	ALLIANZ GLOBAL RISKS US INSURANCE COMPANY	AA	0.0	0.0	0.0	N/A
S003	ALLIANZ MEXICO, S.A., COMPAÑIA DE SEGUROS	A	0.0	0.0	0.0	N/A
RGRE-993-09-327988	ARCH REINSURANCE EUROPE UNDERWRITING LIMITED	A	0.0	0.0	0.0	N/A
RGRE-585-01-323643	ASSURANCEFORENINGEN GARD-GJENSIDIG	A	0.0	0.0	0.0	N/A
RGRE-1142-14-323643	ASSURANCEFORENINGEN SKULD (GJENSIDIG)	A	0.0	0.0	0.0	N/A
S0048	AXA SEGUROS, S.A. DE C.V.	A	0.7	42.6	0.1	N/A
RGRE-900-05-327014	AXIS REINSURANCE COMPANY	A	0.0	0.0	0.0	N/A
RGRE-1174-15-328512	BARENTS RE REINSURANCE COMPANY, INC.	A	0.0	0.0	0.0	N/A
RGRE-1176-15-328941	BEST MERIDIAN INSURANCE COMPANY	A	0.0	0.0	0.0	N/A
RGRE-988-08-327951	STARSTONE INSURANCE SE	AM BEST_A-	0.0	1.1	0.0	N/A
RGRE-997-09-328111	ENDURANCE SPECIALTY INSURANCE LTD.	A	0.0	0.0	0.0	N/A
RGRE-828-03-325968	ASPEN INSURANCE UK LIMITED*	SP_A	0.0	0.0	0.0	N/A
S009	GENERAL DE SEGUROS, S.A.B.	BBB	0.0	0.0	0.0	N/A
RGRE-1073-12-328699	HCC INTERNATIONAL INSURANCE COMPANY PLC.	AA	0.0	1.6	0.0	N/A
RGRE-414-97-319388	HOUSTON CASUALTY COMPANY	AA	0.0	0.0	0.0	N/A
RGRE-1173-15-325381	INTERNATIONAL INSURANCE COMPANY OF HANNOVER SE	A	0.0	8.8	0.0	N/A
RGRE-966-08-327726	LANCASHIRE INSURANCE COMPANY (UK) LIMITED	A	0.0	0.0	0.0	N/A
RGRE-560-99-317320	R + V VERSICHERUNG AG. *	AA	0.0	0.0	0.0	N/A
RGRE-1161-14-324741	HELVETIA SCHWEIZERISCHE VERSICHERUNGSGESELLSCHAFT AG O HELVETIA SWISS INSU	A	0.0	10.7	0.0	N/A
S001	SEGUROS BANORTE, S.A. DE C.V., GRUPO FINANCIERO BANORTE	BBB	0.0	0.0	0.0	N/A
RGRE-005-85-299310	SIRIUS INTERNATIONAL INSURANCE CORPORATION (PUBL) O SIRIUS INTERNATIONAL FO	A	0.0	3.0	0.0	N/A
S0066	XL SEGUROS DE MEXICO, S.A. DE C.V.	A	0.0	0.0	0.0	N/A
RGRE-170-85-300150	ZURICH INSURANCE COMPANY LTD	AA	0.0	0.0	0.0	N/A
RGRE-1234-18-C0000	HDI GLOBAL SE*	A	0.0	0.0	0.0	N/A
RGRE-1242-18-C0000	AMERICAN INTERNATIONAL GROUP UK LIMITED	A	0.0	80.7	0.0	N/A
RGRE-1244-18-C0000	AXIS SPECIALTY EUROPE SE	A	0.0	0.0	0.0	N/A
S0030	CHUBB DE MÉXICO, COMPAÑIA DE SEGUROS, S.A. DE C.V.	A	0.0	0.0	0.0	N/A
RGRE-501-98-320966	SCOR SE	A	0.0	2.0	0.0	N/A
RGRE-012-85-186606	GENERAL REINSURANCE AG.*	A	0.0	0.0	0.0	N/A
RGRE-1240-18-C0000	AIG EUROPE S.A.	A	0.0	3.9	0.0	N/A
RGRE-1082-12-305828	CNA INSURANCE COMPANY LIMITED	A	0.0	0.0	0.0	N/A

Nota: La clave del reasegurador corresponde al número del Registro General de Reaseguradoras Extranjeras (RGRE) o número de las Instituciones en México.

SECCIÓN I. REASEGURO
(cantidades en millones de pesos)
Tabla I8

Integración de saldos por cobrar y pagar de reaseguradores e intermediarios de reaseguro

Antigüedad	Clave o RGRE	Nombre del Reasegurador/Intermediario de Reaseguro	Saldo por cobrar *	% Saldo/Total	Saldo por pagar *	% Saldo/Total
Menor a 1 años	RGRE-001-85-300001	LLOYD'S	28	0.13%	0	0.00%
	RGRE-002-85-166641	MÜNCHENER RÜCKVERSICHERUNGS-GESELLSCHAFT	17	0.08%	0	0.00%
	RGRE-003-85-221352	SWISS REINSURANCE COMPANY LTD.	16	0.08%	0	0.00%
	RGRE-005-85-299310	TOKIO MARINE & NICHIDO FIRE INSURANCE CO. LTD.	3	0.01%	0	0.00%
	RGRE-011-85-244696	mitsui sumitomo insurance company limited	241	1.14%	146	18.81%
	RGRE-012-85-186606	GENERAL REINSURANCE AG.	0	0.00%	0	0.00%
	RGRE-1002-09-310578	QBE DEL ISTMO COMPAÑIA DE REASEGUROS, INC.	0	0.00%	0	0.00%
	RGRE-1003-09-327405	STARR INDEMNITY & LIABILITY COMPANY	150	0.71%	133	17.12%
	RGRE-1073-12-328699	HCC INTERNATIONAL INSURANCE COMPANY PLC.	2	0.01%	0	0.03%
	RGRE-1082-12-305828	CNA INSURANCE COMPANY LIMITED	0	0.00%	0	0.00%
	RGRE-1130-14-321014	ODYSSEY REINSURANCE COMPANY	3	0.02%	0	0.00%
	RGRE-1136-14-320380	SIRIUSPOINT INTERNATIONAL INSURANCE CORPORATION (PUBL) o SIRIUSPOINT INTERNATIONAL FORSAKRINGSAKTIEBOLAG (PUBL)	11	0.05%	0	0.00%
	RGRE-1161-14-324741	HELVETIA SCHWEIZERISCHE VERSICHERUNGSGESELLSCHAFT AG o HELVETIA SWISS INSURANCE COMPANY LTD.	11	0.05%	0	0.00%
	RGRE-1164-14-329031	ALLIED WORLD ASSURANCE COMPANY (EUROPE) DESIGNATED ACTIVITY COMPANY	0	0.00%	0	0.00%
	RGRE-1165-14-325909	ALLIANZ GLOBAL CORPORATE & SPECIALTY SE	34	0.16%	0	0.00%
	RGRE-1167-14-326380	THE NEW INDIA ASSURANCE COMPANY LIMITED	1	0.00%	0	0.00%
	RGRE-1173-15-325381	HDI GLOBAL SPECIALTY SE	9	0.04%	0	0.00%
	RGRE-1176-15-328941	BEST MERIDIAN INSURANCE COMPANY	0	0.00%	4	0.49%
	RGRE-1177-15-299927	HANNOVER RÜCK SE o HANNOVER RUECK SE	0	0.00%	0	0.00%
	RGRE-1178-15-320656	NAVIGATORS INSURANCE COMPANY	0	0.00%	0	0.00%
	RGRE-1181-15-306071	TOKIO MARINE KILN INSURANCE LIMITED	0	0.00%	0	0.00%
	RGRE-1188-15-329068	ENDURANCE WORLDWIDE INSURANCE LIMITED	7	0.04%	0	0.00%
	RGRE-1200-16-C0000	IRB-BRASIL RESSEGUROS S.A.	1	0.01%	0	0.02%
	RGRE-1202-16-C0000	GENERAL INSURANCE CORPORATION OF INDIA	3	0.02%	0	0.00%
	RGRE-1216-17-C0000	STARR INTERNATIONAL (EUROPE) LIMITED	21	0.10%	0	0.00%
	RGRE-121-85-300102	ROYAL & SUN ALLIANCE INSURANCE LIMITED	0	0.00%	0	0.00%
	RGRE-1234-18-C0000	HDI GLOBAL SE	0	0.00%	0	0.00%
	RGRE-1235-18-C0000	BEST MERIDIAN INTERNATIONAL INSURANCE COMPANY SPC	11	0.05%	0	0.00%
	RGRE-1240-18-C0000	AIG EUROPE S.A.	4	0.02%	0	0.00%
	RGRE-1241-18-C0000	QBE EUROPE SA/NV	0	0.00%	0	0.04%
	RGRE-1242-18-C0000	AMERICAN INTERNATIONAL GROUP UK LIMITED	81	0.38%	0	0.00%
	RGRE-1244-18-C0000	AXIS SPECIALTY EUROPE SE	0	0.00%	0	0.00%
	RGRE-1260-20-C0000	FIDELIS UNDERWRITING LIMITED	7	0.03%	0	0.00%
	RGRE-210-85-300184	LIBERTY MUTUAL INSURANCE COMPANY	1	0.00%	3	0.44%
	RGRE-221-85-300194	NEW HAMPSHIRE INSURANCE COMPANY	3	0.01%	0	0.00%
	RGRE-224-85-299918	EVEREST REINSURANCE COMPANY	0	0.00%	0	0.01%
	RGRE-294-87-303690	MAPFRE RE, COMPAÑIA DE REASEGUROS, S.A.	2,958	13.96%	478	61.60%
	RGRE-345-93-315217	KOT INSURANCE COMPANY AG.	17,359	81.93%	0	0.00%

Las Instituciones deberán reportar la integración de saldos de los rubros de Instituciones de Seguros y Fianzas cuenta corriente, Participación de Instituciones y Reaseguradoras Extranjeras por Sinistros Pendientes, Participación de Reaseguro por coberturas de Reaseguradores y Reafianzamiento no proporcional e Intermediarios de Reaseguro y Reafianzamiento cuenta corriente, que representen más del 2% del total de dichos rubros.

SECCIÓN I. REASEGURO
(cantidades en millones de pesos)
Tabla I8

Integración de saldos por cobrar y pagar de reaseguradores e intermediarios de reaseguro

Antigüedad	Clave o RGRE	Nombre del Reasegurador/Intermediario de Reaseguro	Saldo por cobrar *	% Saldo/Total	Saldo por pagar *	% Saldo/Total
Menor a 1 años	RGRE-427-97-320458	QBE UK LIMITED	3	0.01%	0	0.00%
	RGRE-501-98-320966	SCOR SE	2	0.01%	0	0.00%
	RGRE-535-98-300125	ASSICURAZIONI GENERALI SOCIETA PER AZIONI O ASSICURAZIONI GENERALI S.P.A.	7	0.04%	0	0.00%
	RGRE-565-00-321374	KOREAN REINSURANCE COMPANY	0	0.00%	0	0.00%
	RGRE-582-01-312612	MAPFRE ASISTENCIA COMPAÑIA INTERNACIONAL DE SEGUROS Y REASEGUROS, S.A.	8	0.04%	4	0.55%
	RGRE-772-02-320824	LIBERTY MUTUAL INSURANCE EUROPE SE	1	0.00%	0	0.00%
	RGRE-780-02-324754	SWISS RE INTERNATIONAL SE	1	0.00%	0	0.00%
	RGRE-795-02-324869	SWISS REINSURANCE AMERICA CORPORATION	0	0.00%	0	0.01%
	RGRE-799-02-325281	BRIT INSURANCE	1	0.00%	0	0.00%
	RGRE-801-02-320237	XL INSURANCE COMPANY SE	0	0.00%	0	0.00%
	RGRE-824-03-325878	AXIS RE SE	1	0.01%	0	0.00%
	RGRE-830-03-326058	CHUBB EUROPEAN GROUP SE	19	0.09%	0	0.00%
	RGRE-861-04-326280	ARCH INSURANCE COMPANY	0	0.00%	0	0.00%
	RGRE-863-04-326631	SCOR UK COMPANY LIMITED	4	0.02%	0	0.00%
	RGRE-888-05-320228	GREAT LAKES INSURANCE SE	7	0.03%	0	0.00%
	RGRE-889-05-326704	AXA XL INSURANCE COMPANY UK LIMITED	40	0.19%	0	0.00%
	RGRE-914-06-327328	mitsui sumitomo insurance company (EUROPE) LIMITED	1	0.01%	0	0.02%
	RGRE-916-06-327358	ZURICH INSURANCE PUBLIC LIMITED COMPANY	3	0.02%	0	0.00%
	RGRE-922-06-327402	ARCH INSURANCE (UK) LIMITED	12	0.05%	0	0.00%
	RGRE-926-06-327489	MS FIRST CAPITAL INSURANCE LIMITED	0	0.00%	0	0.00%
	RGRE-930-06-327306	BERKSHIRE HATHAWAY INTERNATIONAL INSURANCE LIMITED	3	0.01%	0	0.05%
	RGRE-955-07-327692	PARTNER REINSURANCE EUROPE SE	23	0.11%	0	0.00%
	RGRE-988-08-327951	STARSTONE INSURANCE SE	1	0.01%	0	0.00%
	S0003	ALLIANZ MÉXICO, S.A., COMPAÑIA DE SEGUROS	0	0.00%	0	0.00%
	S0012	AIG SEGUROS MÉXICO, S.A. DE C.V.	2	0.01%	0	0.00%
	S0022	SEGUROS INBURSA, S.A. GRUPO FINANCIERO INBURSA	21	0.10%	0	0.00%
	S0027	HDI SEGUROS, S.A. DE C.V.	0	0.00%	1	0.09%
	S0037	ZURICH ASEGURADORA MEXICANA, S.A. DE C.V.	0	0.00%	0	0.00%
	S0039	CHUBB SEGUROS MÉXICO, S.A.	0	0.00%	0	0.00%
	S0043	GRUPO NACIONAL PROVINCIAL, S.A.B.	0	0.00%	0	0.00%
	S0048	AXA SEGUROS, S.A. DE C.V.	43	0.20%	0	0.00%
	S0061	REASEGURADORA PATRIA, S.A.	0	0.00%	1	0.17%
	S0080	TOKIO MARINE, COMPAÑIA DE SEGUROS, S.A. DE C.V.	0	0.00%	4	0.48%
	S0093	SOMPO SEGUROS MÉXICO, S.A. DE C.V.	0	0.00%	0	0.04%
			21,188.91	100.00%	775.16	100.00%

Las Instituciones deberán reportar la integración de saldos de los rubros de Instituciones de Seguros y Fianzas cuenta corriente, Participación de Instituciones y Reaseguradoras Extranjeras por Sinistros Pendientes, Participación de Reaseguro por coberturas de Reaseguradores y Reafianzamiento no proporcional e Intermediarios de Reaseguro y Reafianzamiento cuenta corriente, que representen más del 2% del total de dichos rubros.

SECCIÓN I. REASEGURO
(cantidades en millones de pesos)
Tabla I8

[illegible]

Las Instituciones deberán reportar la integración de saldos de los rubros de Instituciones de Seguros y Fianzas cuenta corriente, Participación de Instituciones y Reaseguradoras Extranjeras por Sinistros Pendientes, Participación de Reasegurador por coberturas de Reaseguradores y Reafianzamiento no proporcional e Intermedios de Reaseguro y Reafianzamiento cuenta corriente, que representen más del 2% del total de dichos rubros.